神州日報

National Herald

皖路公司廣告

本公司自前清光緒三十一年創辦以來[illegible]民國二年[illegible]股[illegible]交通部[illegible]收歸國有[illegible]於本年三月三日雙方簽字茲交通部已特派專員到皖接收本公司[illegible]於三月二十七日交代完竣所有[illegible]公司名義即日取消一切股款除彩票股米公股[illegible]約分六期按公司原定利率加利撥還[illegible]期限分定再行登報宣布以便各股東持原有股票掉取交通部有期證券並現款特此佈告

鎮江大照電燈公司發息換股票廣告

啓者本公司癸丑年股息經董事會議決改換新股票所有戊申至壬子五年股息按股填給股票茲請各股東於陰歷三月二十日起憑摺支付並於二十日後即憑收據換取新股票息摺務請各股東執路摺執股票同換戶名以及或分或併均請開明以便照辦是幸

本公司收息時務將股票息摺一同帶交本公司先行換給收據自換給收據日起

大照電燈公司經理郭鴻飴謹啓

夏瑞芳先生追悼會

啓者商務印書館總經理夏瑞芳先生不幸於民國三年一月十日遇害竊思夏君生前所創事業於我國工商教育前途影響絕鉅驟遭慘變哀痛實深茲擇於本年五月九日（陰歷四月十五日）午後二時在上海靜安寺路味莼園開追悼會凡我政學商界同人與夏君夏夫人有雅故者届期敬請蒞臨再夏君夫人深明大義擬將一切賻儀集合成數建設學校永留紀念同人如贊成斯舉致送賻儀者并請送交上海棋盤街商務印書館總發行所張廷桂君代收是荷

發起人

伍廷芳 鄭孝胥 周金箴 貝仁元 朱葆三 葉鴻英 蘇本炎 沈敦和 楊信之 朱銀江 張雲書 蔣炳章 錢允利

沈鏞 顧履桂 俞復 張樂君 蔭鎮冰 鍾觀光 于蘭坪 孟森 于湘春 王培蓀 蘇本銚 買豐臻 聞蘭亭

汪德淵 程承澤 戴光祖 秦毓鈞 吳蔚樞 汪彭年 汪龍標 金詠榴 王永甲 龔傑 張葆元 包公毅 項鍾華

陳玉麟 葉明德 葉景葵 陳鑫鏞 張毓英 魏冕章 郭惜黔 沈福祜 湯一鶚 烏順甫 方新建 鮑鳴鳳 狄葆賢

唐駝 何天柱 陸費逵 沈成忠 葉心安 郁潤生 許鑑清 袁履登 印有模 張元濟 高鳳池 鮑咸昌 高鳳謙

陶保霖 鄺富灼 張桂華 蔣維喬 江畬經 莊俞 陸爾奎 李宣龔 龔伯瑛 徐銑 杜亞泉 汪詒年 張國傑

包誠 陳篤義 鮑咸亨 鍾琪 顧戀成 包文德 謝燕堂 趙璧 沈琬山 俞爔炎 樊仲煦 甘永龍 何創生

丁景榮 吳炳銓 倪富春 朱燮鈞 許祖謙 周澤甫 呂子泉 陳枚叔 沈治生 高鳳岡 倪蘭芳 朱光華 李守仁

公啓

秋季始業第三學期用
中華書局新制教科書

教育部審定

初等用第一二三四五六冊第三學期用第九十十一冊

書名	冊數	價目
初等小學新制修身	十二冊	每冊折售三分
新制國文	十二冊	每冊折售五分
新制算術	十二冊	每冊折售五分
毛筆畫帖	三冊	第一二三冊折售一角
新制手工	四冊	每冊折售二角
新制體操	一冊	每冊折售角半
高等小學新制修身	九冊	每冊折售三分
新制國文	九冊	每冊折售五分
新制算術	九冊	每冊折售四分
新制歷史	九冊	每冊折售四分
新制地理	九冊	每冊折售四分
新制理科	九冊	每冊折售四分
新制商業	六冊	每冊折售七分
新制農業	六冊	每冊折售七分
新制英文	三冊	第一二三冊折售三角

教育部部令各學校當一律秋季始業課程科目當確遵新章現屆陽曆四月正當第三學期開始初等應用第三第六第九第十二等冊高等應用第三第六第九等冊諸君遵照新章辦學者固須**用新制教科書**即未照新章辦理者亦當改用新制教科書以符部章茲將各書特點列左

特點說明

- 各書遵教育部新章編輯
- 闡揚孔道保存固有國粹
- 教材分量均按程度遞進
- 分冊分課辦法奉部核准
- 課數悉遵四十星期分配
- 每學期訂一冊極便使用
- 教授書極詳備足供參考
- 各書已呈奉教育部審定

（甲十二）

輪船招商總局發息換股廣告

[illegible]董事會公議每股發現銀七兩五錢另發漢冶萍頭等優先股票銀幣十元定於舊曆三月初一日起憑摺照支並[illegible]本局及產業公估實價分填航業產業兩種股票以免[illegible]本局及產業公司[illegible]一股股票一面議決在案茲請各股東於本屆取息時[illegible]另招一同換給收據[illegible]之日即為換股之期[illegible]航業股產業股[illegible]

敬謝六世醫李培芳先生

先生徽州名醫李君啟贊之孫也[illegible]六世[illegible]人患中風牢[illegible]滬上名家多治罔效[illegible]先生診治數十劑而痊再造之功無[illegible]現寓英界白克路永年里二弄四百七十二號門牌 上洋中西大藥房[illegible]

商務印書館發行

特製鋅版 縮本新字典

裝潢極爲華美取攜尤爲便利敬告諸君從速購取

定價洋裝皮面一元八角 布面一元二角 紙面八角

鋅版縮印卷帙減半 點畫明晰不費目力 定價尤廉學生便用 現已出書特此披露

商民購貼印花稅票者注意

浙江 安徽 山東 江西 江蘇合登廣告載第一張二頁

寶成裕記銀樓擇於陰歷二月十八日陽歷三月十四號興還開張廣告

本樓向設英界拋球場南開張已歷多年久經名馳遐邇各界推許茲爲擴張營業於英大馬路香粉弄口坐北朝南特建三層樓洋房現已工竣今値興還之吉發行自煉十足辛字赤金精製金銀首飾嵌鑽特色一應俱全凡蒙賜顧請認明和合商標庶不致悞

財政經濟雜誌出版預告

海內唯一之新雜誌 本誌發刊之趣旨一以供國民之研究二經濟問題發表獨立之主張其內容分社說著錄時評法令附件內外時報調查等十餘門均請海內富於學識經驗之專家分任撰述每月一冊於陽歷一日發行第一冊定本年五月一日出版凡有志研究財政經濟欲購讀本誌者請向四馬路廣智書局望平街時中時局接洽可也 定購全年一元八角半年一元 每冊大洋二角 上海西門外生生里本社啓

患喉者鑒

僕戚自係女起及二媳暨孫男均患爛喉痧症間延他醫均成不起後經公子楊曾得[illegible]症愈迫問患喉死者多因[illegible]貴賴行方便登報與公廣[illegible]聖庵後永平里 張[illegible]叔和謹述

人海燃犀

許繼祥著

共和肇造首重法律然期期獨新律大半根據西律人民通曉究竟少數現行新律維新之士當一覽爲快也每冊大洋八角寄售處海明新律之妙蘊凡事律之本原將用之妙蘊[illegible]馬頭和大碾米廠對門培遠山房 陸[illegible] 陳鑑臣同啟

新開上海美麗照相

本館開設四馬路東首十六號雅舊曆三月初二日開張今將本館八大**特色**開列於下（一）**技術優異**本館主任研究照相術歷十餘年曾在海外內地營業蘊蘊中外人士皆許可因滬上繁盛特於四馬路開設美麗照相館凡欲得新式鮮明照片及（二）**器械精良**照相器械日新月異本館鏡頭箱紙片等均購最近新出之品質良佳（三）**撮影迅速**工欲善事必先利器本館購用最新之快鏡撮影異常迅速能令坐者無久坐苦候（四）**照片新奇**本館照片共數十種其中重要者如**天然彩色片**便無出爲上海所僅有**天然彩色片 艷褐片 艷黃片 鮮紅片 黑片 白金片 美術白金片**等不惟中人所未見亦未聞即西國人士所罕見（五）**配景特別**本館配景奇特由經照片均陳列廳內以備貴客選擇（六）**定期取照**本館各種照片均限期取照以一小時決不延遲（七）**縱覽隨意**本館照片均陳列廳內貴客縱覽隨意（八）**特價招徠**本館開業伊始爲推廣營業起見定價七折以酬貴客惠顧之盛意

應試全書上集預約廣告

本局近因坊間所出應試之書無由得窺全豹且偏重應試知事者即多不適用於高等文官應試者所需特延中外法學專家根據現行法律條文悉心研究以成此書凡應試各書不適用者本書皆不取其流弊不附錄前集應試全書分爲上中下三集上集準定陽歷三月底出版中集四月底出版下集五月底出版茲將全書各（甲）上集之內容列左

第一臨時約法 約法於憲法未製定以前有與憲法同一之效力茲由本局編輯諸君逐條解釋其謬誤揭其流弊不留餘地

第二刑律 中國刑律草案多出於日本岡田博士所撰述本書博採各家學說解釋嚴正而不附會

第三民事訴訟法 刑事訴訟法（附法院編制法）民事訴訟法

集內容列左 本書爲之補助務期律無遺義 第四刑事訴訟律草案凡六編共五百十五條茲特摘其要點與刑事[illegible]

家學說爲之補助 明庶足以免出一漏萬之譏 第五國際條約 條約之用在知締結時之歷史茲自尼布楚條約始至去歲中俄協約止皆將其情形言其得失俾閱者一覽而知中國近世外交失敗之原因

第六文牘摘要 文牘以新出公文程式爲根據採擇割切而明晰者爲模範（上集爲知事應試必需之書特提前出版以供急用）

（一）定價全部大洋九元預約減售大洋六元郵費在外分售上集大洋三元預約減售二元（二）出版期定於三月三十一號出版（三）預約期京內外定於三月三十號截止京外定於四月四號截止

經售處 進化印書局 北京宣武門外大街 代售處 各大書莊

京師自來水公司訂期開股東常會廣告

啟者本公司定章每年舉行股東常會一次茲謹擇於陽歷四月十二日即陰歷三月十七日下午二鐘在北京前門外西城根本公司舉行報告上年營業情形及本年進行方針務請股東於會期前三日攜帶股票赴本公司驗明填給入場券屆時持券蒞會以昭核實特此謹啟

ational Herald, 161 Shangtung Road, Shanghai, China Telephone no. 2428 Telegraphic no. 4877

中華民國郵政特准掛號立券之郵件　　（日本明治四十年八月十日第三種郵便物認可）

社論

●夢夢雜譚

▲論政治之均平力 策行政區域之改正也 (續三月二日) (露聽)

或曰省之下有縣縣亦各有其出治之所以自爲中心何不可助長發達而必接近合城爲是不然政區無論分爲若干級常以最高級者直接承宣國家政策而據地方之上位以下各級則受成於最高級政區對於國家祇有間接關繫最高級政區既爲省則一切高等行政自皆集中於省而爲之各縣不逮也如昔科舉時代之鄉舉合一省十子而行大比而僻遠州縣應舉之人數獨寥寥有白首窮經未瞻棘闈之門者而省垣大書院之課試亦殆爲附省諸屬所獨占蓋皆消里限之也洎滿清維新科舉罷院改爲學校各高等教育機關薈萃於省城去省愈遠之地負笈來學者亦愈少此等現象言者每以諸文風錮陋固也然抑思彼之文風緣何而獨淪於錮陋乎 **人莫不有競爭之心每因形格勢禁而減殺有如彼此同赴一事而勞費獨多則不免因而沮喪者往往然也積此之故日遏月抑逐不覺瞠乎其後矣** 故各省文風每推首府爲優閥於政治上之勢力亦以首府擅勝場何者因利乘便勢之所必至也而各屬亦緣此而疾視首府獨其省內之傾軋衝突大抵爲首府與外屬之事如浙江之杭州福建之福州廣東之廣州廣西之桂林(現省會已移南寧)湖南之長沙江蘇之蘇寧等皆每爲其省中衆矢之的者豈有他哉蓋利害關係相形而生嫉妬故耳 **此皆省域太大失其中心之均平力之所致也** 近日舟車暢利可縮短中心距離增助其均平力而展達之譬如向以數十日始達者且將有千里江陵一日還之樂則雖不改正區域庸何傷然所謂均平力者乃就其比較者而言政治程度高則所需要於均平力之度亦高歐洲諸文明國交通發達其國內無論何所殆無有需兩日以上之程者以彼我之現勢較之彼等即將其國內之各地方區畫行廢去一一受治於首都之總中心比之吾國之分省而治猶爲便利然而不能適用如此之論理式者 **蓋一國之政治以力求各地平均發達爲歸國內交通無論達於何點必不能使任舉一地皆與中心爲同一之距離是必有差焉交通愈近各地距離之差亦與之俱進而所謂均平力之效用猶不必視曩時而稍減也** 況吾國土宇廣漠欲使各地交通發達尚不知假以何年而地方政治之整理有不可一日緩者顧能作守株之待河清之俟哉 (完)

按此稿係由本社旅京記者撰寄因郵遞延誤是以間斷於今閱者諒之 本社附記

譯件

●紀美國美亞協會之第十五屆常年宴會 (續) (樂觀)

吾人欲擴張商業在上者固須多方獎誘而商人尤須具辟商之毅力與堅忍心我國商人若不知委納瑞拉國人所着韡鞋之樣式而貿貿然以我國之韡鞋運往該地必無人過問一事然他事莫不皆然故我國人民苟欲擴張商業當先赴他國之市場建設代理店一面復派人調查市上之狀况研究當地人民之好尚然後運貨前往以應市上之需求我國居留中國之少年欲設法確定我國與該國之商業關係者頗不乏人余猶憶在華時曾遇一少年商人詢其營業情形如何並問有人向彼定貨否其人答稱定貨者甚多而本國之製造家不能源源交貨殊屬可恨蓋我國之製造家遇國內商業起色定貨者衆多之時對於國外之定貨者即不甚注意一旦國內之商業減色即汲汲謀國外之貿易我國製造家之無智識無恒心一至於斯無怪商業之不能發達也昨昔之夕余演說韡鞋商與人於芝加哥余告之曰余知將來我美之韡鞋必暢銷於中國蓋余雖不知華民將來是否改裝(余深望其不改)而余見彼等剪辮之後莫不購置洋帽一頂大有不可或離之勢故余知將來華民之第二種最大需求必爲洋式之韡鞋無疑余者韡鞋商必在早前往中國悉心調查該國情形設法製造一種韡鞋以投華民之所好蓋中國現在之暢銷洋式韡鞋實出人意料之外也

施德雷君與余皆知北京一帶冬季之寒異常達零度而華民無論貧富住宅之中從未見有裝置火爐者近今始稍稍有人購備薄鐵製成之小火爐而于室隅而以鐵管通出窗外將來此種火爐亦必暢銷無疑總之中國足資吾人展布之地甚廣吾人苟欲享巨大之商業自非先行奠定基礎不可且中國前途有無限希望他國能洞燭大勢故各遣代表駐紮該國此項代表均有完善之部署巨大之資本且得外交界之後援誠以中國今日需財孔殷欲確定統治之權振興實業擴張商務均非金錢不爲功也中國今日欲謀統一全國推廣商業并使人民對于國是起共同負責之觀念則非鐵路不爲功且南美洲現爲築路開礦採伐森林各事業亦需款孔亟故我國苟欲擴張對外貿易則資本家所負責任之重大實不亞於商人也(鼓掌)我國當于從事振興實業之際曾向他國借入巨款當時他國之外交界對於此種借款毫不注意蓋我美人有經驗有實力故能得貸款者之信任且貸款者深知我國有完備之法律良好之法庭彼等得隨時起訴以保應享之權利而使各種契約見諸實行(鼓掌)中國則不然該國人民措置關於舊生活之各事雖極爲幹練然欲使措置關於新生活之各事則既無教育又無經驗欲免失敗殊不易易華民所以無對外信用者職是之故且中國無完備之法律其司法則各警官以外直無所謂法廷故外人之投資於中國者舍本國政府之外交的扶助直無所托賴矣余爲此言余非謂政府有擁保人民所訂契約之義務余蓋謂強國人民苟欲與強國確定商業上之關係則強國政府必須加以扶助非然者則直無獎勵對外貿易可言也(鼓掌)

我國之巴拿馬運河與辰姆夏威夷菲列賓各屬地均爲吾人渡過太平洋之路足石且爲我國事業進行途程之標誌將來菲列賓人作何究竟係另一問題惟余深無論如何我國必能以該地爲海軍根據地且爲商業根據地蓋我國已爲該地糜費無數金錢犧牲無數生命得此區區之報酬實不爲過也(衆鼓掌並大呼注意!注意!)總之余深信我國若欲閉關自守不入世界的權利義務之漩渦事實上有所不能故吾人當具世界的眼光共盡對於世界所負之責任方不愧爲美國之人民也(衆鼓掌如雷大呼注意!)

(完)

本館電報

北京專電 卅一日發

●**梁燕孫下台消息** 聞梁士詒取消總統府秘書長及交通銀行總理其秘書長一席以楊士琦繼任

●**東海出處之預測** 徐東海到京原因爲平息粵淮兩派政界上之暗潮其對人言仍不願做官外間謂其將爲內務總長或平政院院長及顧問院院長均尚未定

●**新報律加嚴一斑** 內務部修正前清報律作爲條例呈請總統公布每一報須交保證金七百元如毀人名譽處有期徒刑

●**龍李同時辭職說** 粵督龍濟光及省長李開侁聞同時有電到京辭職

●**昨日之約法會議** 約法會議今日(三十一)開會審查員報告修改之約法各條略如昨電所告均多數通過旋由孫議長指定顧鼇等七人爲修正約法全案起草員

●**陝軍勝狼之捷報** 聞官軍昨日在藍田附近與白狼開仗白狼敗竄

●**粵省之危機四伏** 據外人消息廣東軍隊已兩個月未發餉內部頗有搖動之象亂黨四伏謀爲不軌已見數處當地官吏對於治安前途甚爲焦灼

奉天專電 三十日發

●**連山築港有欵用** 張督接財政部電謂連山灣建港費已向美國借成三百萬元速派委員前來照領

香港專電 卅一日發

●**鼠疫症之流行** 此間有鼠疫症發生其勢頗盛患此症者已達二百四十餘人

南京快信 卅一日發

●美國巴拿瑪勸導賽會特派員愛頓司司徒司維爾頓來寧昨日都督省長在省公署設筵宴請并懸掛中國美國旗幟以表歡迎

●司法經費短絀聞僅設南京上海蘇州徐州四廳其餘一律取消

●江甯橋頭鎮董事夏某家昨日下午五時突來匪徒三十餘人各執快槍將家內衣物銀洋搶劫一空旋由左知事據情呈報都督省長派兵嚴捕

●如皋鹽捐局因被人控告昨蔣國稅廳長委張殿侯查辦

●韓省長指令商務總會將前領十萬元接濟市面之欵從速籌還呈解以資公用

特約路透北京電 卅一日發

●約法會議今日下午一點三十分鐘開會議員出席者四十七人先由審查股報告袁大總統所提出應修改各條爲第三十三(關於官制官規)三十四(任免國務員及外交大使公使)三十五(宣戰媾和締結條約)及四

各埠大藥房 洋廣貨號 經理
沈製 鏡面散 真牌 有利上加利
各埠大藥房各大貨號惠鑒謹啟者本醫藥室發行之沈製鏡面散……

參茸虎筋 海狗腎汁廣嗣金丹
本廬秘製人參鹿茸靈芝虎筋海狗腎汁壯陽種子廣嗣金丹老年少年分爲兩種吾人身未……

介紹良藥

人壽餘年 許繼祥謹啓 上海七浦路彭壽堂錄

絲業會館 崔氏辦香廬驥雲氏

十條(宣告大赦)均無須經國會之同意第四十一條(大總統受國會彈劾後由最高法院全院審判官互選九人組織特別法庭審判之)註銷另增一條大總統遇有要需得隨時向國庫支欵以上各條均經通過旋由議長指定議員七人草擬修正約法全案副議長顧鼇亦在其內

●財政部收到魯閩浙湘蘇五省國稅廳解來洋三百五十萬元

●財政部撥洋五萬元交前開封府某知事解交豫民政長賑卹亂地難民

●聞白匪已由藍田敗退官軍死傷八人

●北京表面現頗安靜惟仍喧傳各黨爭權頗力一爲粱士詒領袖之粵黨交通部交通銀行總統府秘書廳均受指揮一爲段祺瑞領袖之陸軍黨一爲徐世昌領袖之前清舊官僚黨徐之來京或爲調和粱段兩黨之爭

●新報律已由內務總長呈請大總統核奪凡曾受監禁之罪者不得爲報館記者星期報須先具欵洋三百元存交內務部始准有出版權日報每夜須將報樣送交地方警察廳檢閱後始能刊載如有揭載秘密審訊之案件或禁止宣布之外交海陸軍事務者或妄詆政府抨擊政體者均須判繳二百元以下之罰金

●交通部與中英公司簽定甯萍鐵路合同該路由南京取道南昌而達萍鄉與萍鄉至長沙之路線相接約長六百英里英國既得浦信與甯萍兩路之敷設權其在揚子江流域之利益乃得大爲鞏固

特約路透武昌電 卅一日發

●此間宣布一極長之大總統命令詞意中含有道歉之意內謂一國之治安首重法律民國之法律乃順民意制定故當嚴加遵守又謂彼爲時勢所迫故不得不以威力維持其地位以求全國之幸福末勸人民當崇德尚儉

●第三團兵士因追擊白匪陣亡者其子女眷屬均得由官家撫卹

●湖南鐵路公債券由政府收回嗣後地方須繳現銀不收紙幣

特約路透廣州電 三十一日發

●粵省內地匪徒均揚言贊助白狼佛山到有隣境避難人民甚多聞雖因畏匪暫避然亦由勸匪官軍焚燬房屋侮奪人民有以致之

●現因海盜爲患阻止貨物來源物價日漲

特約路透成都電 三十日發

●此間之財政會議則議將積穀實之米售去四成以便收回紙幣茲復決議在本省籌募借欵一千萬元另由政府發行每張五十元按年六釐起息之公債券若干以作收回紙幣經費滿一年後政府應付還洋三百萬元然後分批償還至十三年後償清其利息則由各縣稅局憑票照給

特約路透貴陽電 卅一日發

●遵義縣之軍隊現正嚴行剿匪日前與匪在城垣附近開戰官軍陣亡數人匪均逃散日來遵義縣斬決匪徒三十餘人黔川間之往來行旅已不若從前之危險

特約路透雲南府電 卅一日發

●滇省北部及西南部盜風甚熾潰散之兵皆在四鄉騷擾

●春苗爲霜所損物價日漲

譯電

意大利駐北京公使斯福沙伯爵擬於四月初間赴滬兼游揚子江一帶各口岸

本年鹽稅收入除去一切費用外可餘二千萬兩

據陝西省消息云西安府現已戒嚴以防狼匪來攻

工商總長張謇向大總統建議請召盛宣懷來京使理漢冶萍借欵并將此事進行之結果由大總統命令宣布

鄒嘉來汪大燮張蔭棠現均協助政府與英美德三國會議引渡亂黨條約國務總理孫寶琦曾於本月二十七日在總統府與某某國公使會議此案 以上德文報三十日北京電

新托資納科學探險隊現抵成都定於四月三日由該處出發向西北進行 德文報三十日成都電

蘇魯兩省已於近數日有大宗欵項解京轉由交通部交中央政府於是中央財政之困難可以暫時解釋 德文報三十一日北京電

據荊紫關西人巴克爾君消息謂匪徒現有仇視外人數士及毀損其財產之舉動此乃巴克爾君曾經身受且見其他教士之遭遇故其通函如此該匪等不顧人道虐遇待外人教士亦與遇待華人無異又據陝西省教士函告謂西安府現有兵一師約八千人大半皆湘人爲匪黨之同鄉其性情與行爲及其傾向是否可靠實屬要緊

粵人胡恒甫(譯音)呈請由彼自行擔任餉項募練義勇隊十營赴北協助官軍勦滅狼匪政府以事非平常未予批准蓋政府恐其反與白狼聯合故也

新報律行將頒布聞頗爲束縛報紙之自由故報界甚不滿意有某某數報館之主任聲言將掛日商以冀保守其自由云 以上字林報三十日北京電

據陝西私家電信云白匪現已佔據山陽縣及商州廳兩處 字林報二十九日平遠府電

東京專電 卅一日發

●日內閣組織不易 昨日元老院開第五次會議新內閣成立大約尚需時日

特約路透東京電 三十一日發

●日本清浦子爵已允就首相之任

●清浦子爵已奉命組織內閣彼請准其稍緩數日以便物色閣員人才

●前吳軍港司令松本海軍中將經法官研訊後業已收監三菱公司管理部長岩原君海軍工程總檢查員松尾君及藤井海軍中將均與對質

世界要電

●倫敦電 美國貴族瑪賓君在貴族院宣言其詞意與首相愛斯葵士相同故衆皆爲之驚異略謂軍官與兵士均無違背命令之處且軍隊之紀律亦極其嚴明云云貴族沙列士侯起問所加派赴烏爾斯特之軍隊是否包括英格蘭之海陸軍與愛爾蘭南方之兩鎮兵而言瑪賓君答稱是余想亦當然又謂惟據陸軍大臣西頓君示以通告中主要之兩節彼以爲與內閣所表述之意旨實無歧異之處貴族柯爾侖起問西頓君既已辭職何以瑪賓君仍然留任由瑪賓君答稱余將於明日答覆現瑪賓君此言似亦有辭職之意云

●倫敦電 英國內閣各大臣與佛蘭區上將及伊咭特中將在多甯街會議良久然後首相愛斯葵士即進見英皇會商一切云

●倫敦電 英國聯合黨議員現以政府之地位既已搖動目下似可不必强以各項議案按照現在之院章一一通過政府黨之議員皆深信首相愛斯葵士之魄力足以解釋目前之困難將來接任新位置之後亦能以其權勢消滅一切紛亂情形以及誤會之點惟衆意咸以爲一俟六七月之間議院章程之議案通過以後即將舉行選舉云

●倫敦電 英國下議院今日開議劍者晉與陸軍大臣西頓君退坐後面之席以示其辭職已蒙批准首相愛斯葵士當衆宣布謂佛蘭區上將與伊咭特中將均執意辭職已蒙英皇批准並任彼(愛斯葵士)爲陸軍大臣於是彼將離院以便東番夫希爾之選舉愛斯葵士君旋發揚佛蘭區上將與伊咭特中將之忠於國家及辦事之才能又謂西頓君本立意辭職頗爲可惜但彼(愛斯葵士)之受任陸軍大臣亦不過爲大局起見並非所心願云云當時全院之人曾爲之默然片刻之後政府黨議員始大聲歡呼愛斯葵士君又向衆謂佛蘭區與伊咭特二君欲彼當衆明白宣布使衆皆知彼二人實係履行上星期五日之宣言至此愛斯葵士君遂退席政府黨皆大聲狂呼以送之

●西報記狼禍之愈熾

英文楚報荊紫關函云匪軍麕集由二萬七千名增至五萬名(據官場計算不過三萬名)沿丹江而上大肆蹂躪居民死亡遍野財產蕩然實爲從來未有之浩刧觀匪軍之舉動頗含政治意味其所持者乃無政府主義也該匪軍現在新定之方針爲迫外人使殺並毀壞彼等所有之財物其志蓋欲藉此撼動外人對於袁總統之信任心使列强不得不出而干涉結果一爲敦促袁氏專心致志於驅民之道一爲勸其讓位

前守荊紫關者爲陝軍該軍曾譁變一次白狼現乃與之聯絡數月之前余於通信中曾謂此項譁變之兵若統帶者不善駕馭再以猜疑態度對付之則難免發生大禍而荊紫關即爲發難之起點今余言已不幸而中矣蓋某軍官於兵變之後即由他處調兵圍譁變之兵彼等見勢不佳乃竄取某險道竄逃既脫險後乃赴白狼處求援以圖報復白狼允之故離老河口後即來此也白狼現在正向西安進發將來一抵該處據有根基地之後恐將稱雄一方與北京政府對抗余深望西安已得警信則該處外人當可避至潼關或河南府矣此間一片淒涼情形見之令人淚下災民非特無糧食無應用器具且多無家可歸者余返此時遇一鄉人求余助彼向某處乞還其被擄之妻余殊愕不知所對也

●西報記保定之民生狀況

大陸報保定函云此間於最近六星期內得雨甚多故小麥已可免歉收之虞居民對于政局殊少注意當地政界之事較前退步而官長之頻仍調動實爲政務廢弛之最大原因城中商業自二年前受兵變之大損失以來迄未恢復雖商號重開者已居大半而市面終覺異常凋敝乞丐較前增多前此之富商今日窮無復之者到處皆是而其痛苦實較甚于兵變以後蓋彼時尚能變賣器具與他種財產以度日今則無可爲計矣

編輯陽秋

●害人新術之新發明 某君來稿

三分郵票一張八行書一個信封就發了

民國政府之職務首在維持安甯之秩序故去亂謀治本爲在官者天職自去年變亂以來政府對於亂魁則懸賞緝捕對於脅從則竭力解散以消其勢此皆見諸公布之命令者是則去亂謀治之初心不可謂不盛也乃至今日而亂機之萌蘖亂黨之捕獲於隨時隨地皆見若較熾政府去亂謀治之策似無成效者予嘗詳審其原現在全國恐慌人民資生無資彼既不能自貴其生則相率而轉趨於死此爲迫而爲亂之一大原因而各地偵探過多但知金錢毫不顧念他人生命憑其姦詐手段日設機穽以他人生命爲其得賞之媒介以致民不聊生而轉念於死中求活或可冀幸此又迫而爲亂之一大原因也

以予所知不下數十事則今日偵探所操之術其欲拘捕亂黨爲事易而使求財尤便且速矣其術維何即此蓋偵探儕類偏伏各埠與東南洋彼欲捕何人者與所事何若而彼則先暗使其同儕於人人意中有亂黨之地寫一假信託名於某某又更捏造一機關團體爲之刻一木印鈐蓋其上暗交郵局寄與所欲捕之人則其信即成在彼不過花費三分郵票一張八行書一個信封而可於此圖其職務取媚上官且視取千倍萬倍之利古今中外投機發財之事業既便且速無有過於今之偵探者宜乎偵探日多亂黨之隨偵探所製造廠中產出者亦日引日多充牣山積軍法科之殺人勾當因之日亦熾於盜盛吾謂賞爲之詞曰偵探不死亂黨不止

嗟夫文明事業善者利用之以進化惡者亦利用之以進化善惡分行同時齊進吾又安知其究極耶

新奇 主阿太陽片

專功化痰

能將粘畱肺體之沉痰 癆痰化除淨盡 保護肺經 不再生新痰 呼吸舒暢 咳嗽絕根 如能人人注意 世間之肺病癆虫 賴此可以消滅根株

絕對的奇品 專功化痰 我國同胞幸勿輕視 如患咳嗽肺病者 能人人速服此 將不數年間 使我國無肺癆的病 豈不快哉

班回件 如無郵局郵政票 免價概作九折 經售處上海四馬路中市 四百五十三號 光華堂藥房

◉每瓶一元 ◉每打十二元

這主阿太陽片 乃西國新出的 專功化痰妙藥 無論傷風咳嗽 立覺痰化咳止 喉嚨出頑痰既隨 化病根斷絕 食量加增 精神爽健 外埠郵購原 [illegible]

江宗濂啓事

附報告招商總局書

[illegible]

東亞公司遷移廣告

本公司現因翻造房屋於陽歷三月底遷移河南路八號即二馬路拋球場南首朝東第二家民强報館舊址照常交易 惟恐本埠外埠各寶號賜顧諸君未能深悉特此佈告

東亞公司謹啓

中國金星人壽保險有限公司四月二號開業

[illegible]

西藏最新詳確之書出現 藏政擷要

[illegible]

藏牘劫餘

[illegible]

驥製半夏功用

故治痰必先治脾 脾運既健則痰自化 然痰亦有五 飲亦有五 [illegible]

能將已成之痰淘汰化爲精液以補血 永無再咳之患 或走大腸 或從口吐 此法爲古人所未有 儘可面試神驗昭彰

天一之水 其汰出之頑痰

上海 五開間門面 驥香廬驥雲氏總發行所啓

通海墾牧公司開第二次正式股東會廣告

[illegible]

浙江 山東 江西 江蘇 安徽 省國稅籌備處公署 諄勸商民依法貼用印花稅票以享保護權利廣告

[illegible]

女界注意 清健

女子工愁善病●其得清健二字●較男子爲尤難●自及笄至暮年●或肝病●或肺病●或胃病●或腎病●以及月信不調●赤白帶下●胎元不固●產後失調●終身苦累●無可告訴者●十居八九●惟本藥房有久著奇效之女界寶●專爲女界同胞●調養氣血●平肝順脾●暖子宮●和中氣●開鬱●通筋●歷經中西名醫研究●推爲世界女科完全純粹良藥●功能消除暗病●得種種無形之裨益●誠爲女界至寶●故名女界寶●另有一種月月紅●亦專治女子痛經及子宮發炎內膜惡臭等一切疾苦●歷著良效●功用服法●詳載仿單●總發行上海四馬路五洲大藥房

第二千五百零三號

丹桂第一臺特演拿手好戲

三月初六日戲價頭等二角二等一角

桑園會　打棍出箱　九更天　楊平關　貞女血

(張處)(小楊月樓)(八歲紅)(楊瑞亭)(蓋天叫)

三月初六夜戲

雙搖會　雙獅圖　斬黃袍　泥馬渡康王

(張處)(小楊月樓)(八歲紅)(楊瑞亭)(蓋天叫)

法界迎仙鳳舞臺

三月初六日戲男女合演

中牟縣　皁莊驛　贈花球　黃鶴樓　餘杭縣

三月初六夜戲男女合演

吃人肉　雙天關　全本玉堂春

商辦新舞臺

戰大蟒山　長沙　現形記

斗牛宮　雙殺妻　兄弟園珠　花贈　新排情天魔戰　前本

大舞臺

價目注意

白門樓　金雁橋　陰陽河　雙四杰村　五六本新茶花

新民新劇社

石路上天仙舊址　電話二八四八

每逢星期六日特請名家大新劇

凌憐影　汪優游　王无恐　李悲世

藥風

三月初六夜戲

騙術(趣劇)　不情人(正劇十九十一十二本)

民鳴新劇社

遷移大新街中舞台舊址

電話(三一四一)

○新添五彩奇巧佈景　新彩發光電色五台○

全體社員准演

三月初六日戲

偏心公婆

三月初六夜

借妻(趣劇)　血淚碑(正劇十九十一十二本)

東京活動影戲園

開設在美界乍浦路中西醬園北首第一百十二號門牌

價目　每位一角二角三角　本

仙鶴牌紅靈丹

中華民國三年新年新出品

四時人人宜備之良劑

此丹爲中華民國最新之製造經醫藥家鑒定採取道地藥材配合而成

療治緩急法及常服法

一感冒時邪頭痛傷風寒熱大作等症用開水服此丹十四粒每隔半時再服

效力

家家留存不特救護有益防患之功亦非淺鮮

中暑中寒　腹脹噎膈　時疫急痧

子午吊脚　肚痛胸悶　竅閉僵塞

赤痢白痢　宿酒痞塊　嘔惡心跳

四時時疫　食不消化　舌燥口乾

霍亂吐瀉　胃呆便結　頭痛燒熱　烟醉暈船

癆瘵較腸　鬱結貧血　口臭牙痛　氣逆肝旺

價目　大包(盒一枚附精雅銅)五角　中包一角　小包五分　贈送樣包不取分文

上海美界新衙門後福安里第二號宏達藥行製

總發行所上海英界珊家園人和里亨大西藥公司

各埠大藥房及各大洋廣雜貨號均有發售

通商銀行給發股息告白

本銀行自癸丑年七月起至十二月底止第三十三屆仍照上屆給息八厘照章於本年三月初一日給發有股諸君屆期持摺向本銀行收取特此告白

公鑒

立愈小腸疝氣限三日永遠斷根

京都天寶齋謹告同胞◎如患疝氣從速購試◎立能消脹止痛◎可以一刻而止矣宜慎認◎毋以自誤

本齋秘製小腸疝氣丹藥其靈效之神速可以推倒天下之症氣發脹服陰核偏墜甚至坐臥不安痛苦難忍速將丹膏貼於膀胱之處立刻陰囊縮小氣鳴服消及至三日包能斷根屢試屢驗百發百中倘若醫士束手諸井所效諸一試之立奏奇功每張一元二角如內服第一靈驗疝氣靈丸雖較十年老病服丸一料可保永遠除根真乃神藥無疑每盒一元每料六盒五元函購原班回件不誤鋪設上海二馬路西鼎新里石庫門內便是○京都天寶齋啟

君若知散拿吐瑾有使人發生新力之奇效則必急欲服之刻不待緩

腦筋衰弱與腦系各病其最普通之原因爲操勞過度夜不安睡憂鬱哀傷以及各種逾量過分之事諸君如有以下現象即如自覺疲乏性情易怒憂鬱無聊身體衰弱胃口失調積食不化夜不成眠無故作惱腦弱頭痛等症

則諸君必患腦系之病無疑　當立刻服食環球著名補藥散拿吐瑾

散拿吐瑾係乳質與燐素配合而成二者乃人生最緊要之質料此藥配製適宜最易消化最易爲身體各部所吸受

此藥能使腦系全部得有精力能使身體強壯康健

君若知散拿吐瑾有使人發生新力之奇效則必急欲服之刻不待緩　全世界有千萬醫生皆用散拿吐瑾醫治病人因彼等深信其爲最可靠之補藥蓋屢試屢驗成效卓著也　但就歐羅巴一洲而論已有一萬六千著名醫士致函本行證明其有滋養身體之靈效能使身體復原享全營之幸福以下證書係貴國人專函致謝閱者可知此藥之功效

散拿吐瑾給兒發氣體充華弱者以強病者以愈始信仿單所言之非虛該藥神效無匹家居旅行得此藥以防患於未然可永免疾病之危險貴行發明此種聖劑以濟世而壽人信乎功不在禹下也、丁鑑仙

此藥每包均有左圖記爲

散拿吐瑾延年益壽粉

開明新劇社

歌舞臺(遷移)(廣告)

本社已租定法界歌舞臺準於陰曆三月初一日起排演新劇一切佈置完全即行開幕　原準於是日演謀得利停演　特此佈告

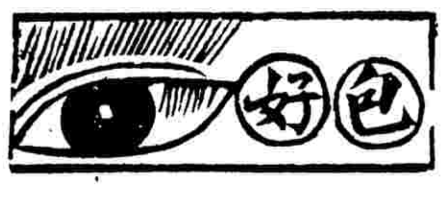

眼科仙品惟本主人之家四世祕方最驗……

中國精益眼鏡公司

中國自製最新發明吒力克鏡片

吒力克鏡片雖從光學及生理學研究而出致能保護人之目光故在泰西銷場極廣本公司於此潛心十有餘年所製鏡片始能凌駕歐西獨步中夏故自出品以來不特本國歡迎西方士女亦多惠顧此可見本公司實事求是與尋常販售舶來品而專恃大言欺人者迥然不同也茲將吒力克最大功用略舉於左　(一)該鏡片係按準各人目光用機器壓成凸凹形四傍上下光線相同其功用恰與天生睛球無異故能使戴者目光四澈不勞術仰轉側自可左右顧盼與平面鏡之祇能平視者迥別　(二)該鏡片能貼近眼匡而與眼毛並不觸礙　(一)能遮蔽眼目使塵氛不易侵入　(二)該鏡片質厚而純遠望之宛如水晶兩滴精瑩煥采故戴者神采每增百倍　(二)該鏡片光線合理故雖用於日光中亦不眩暈以上略舉梗要至其奧妙則惟戴者能詳言之本公司因目爲人生最寶貴之物故悉心研究親手製造海內宏達當能鑒之毋外間近有以現成凹片混充本公司吒力克鏡者尚祈留意

新開中國明明眼鏡公司廣告

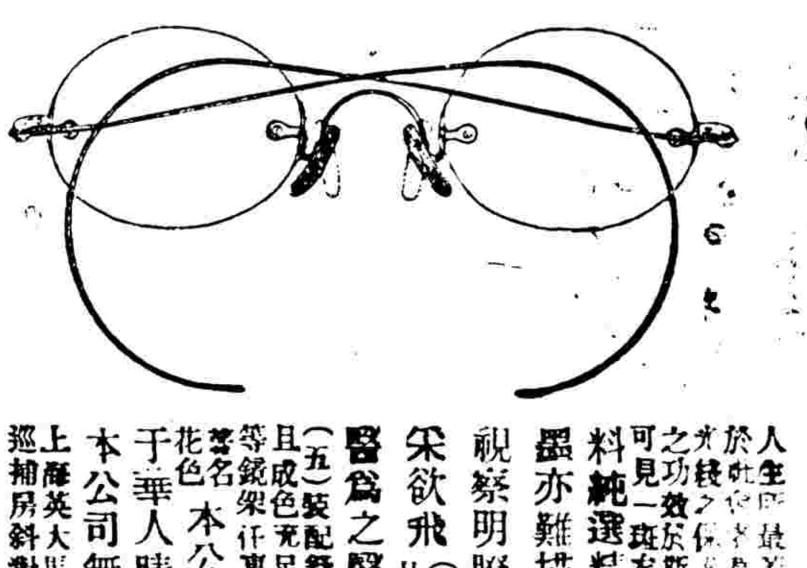

人生最寶貴者莫如目……本公司爲光學專家所組織而材料純選精良其戴用之良效用者方知即筆墨亦難描寫其萬一也……精神驟加體視察明瞭……聘有經驗昭著之西醫爲之醫治……對症製片……本公司悉能一一照造之凡鏡片上有不適宜於華人睛球之弊病而西人所未及研究者本公司無弗糾正之此佈

上海英大馬路中國明明眼鏡公司巡捕房斜對門

電話四四○三

經理俞金麗生　協理醫生許啓

高德洋行

上海英大馬路三十六號便是

創製吒力克化學滑形鏡片

要聞

●揭出約法會議之眞諦

桐生通信

約法會議開幕已逾一星期外間對此會議頗形冷淡以彼之發生及組織與職權尤有疑問故各報除爲開例之記載大都不加批評不知會議之性質雖有疑問而就事論事其會議之事件固最近能與政局以最大之變動而遠且可以窺見將來憲法及國會之一線光影者故此會議本身不能謂其有眞正立法機關之價値而其所議之事件則於與民國有重大之關係也記者有見于此故亦樂爲詳細記之

一會議不公開之原因 會議開幕第一惹人懷疑者爲不取公開制度只行開會式之日臨時准中外人參觀一次過此即取閉關主義前數日記者於無意中得某議員處見大總統提出增修案特標秘密事件四字初以爲秘密會議係奉大總統之命令乃昨日見多數議員私會於某處始知會議秘密非遵守府令實由於多數議員之要求蓋此會議中之增修約法案大總統所提出者已揭前報蓋該議員雖屆時開會卻如游夏之徒不能贊一辭又恐因發言不當致落職府不對爲旁之盜故於未開會前即要求不公開日前因外間報紙登載大總統提出增修約法案之畧文該會議議員至目爲洩漏秘密提出動議要求議長嚴密取締外間傳爲笑柄近兩日來顧鼇調任秘書長擬請議長將會議公開各議員聞之甚爲惶急謂若實行公開我輩各人於每次開會前須準備一篇妥當之演説以供給旁聽此誠大難之事也

二約法修正案之要點 大總統提出之約法增修案共爲七項內容包含數十個之條文其與將來政局有重大關係者單在總統制問題而原提案竟未明露此三字但於國務員章表示國務員不得爲政府徵露大總統應爲總攬機關之意義即總統制已確定爲特設國務卿多數議員當極端贊成彼反對之某派見大勢所趨亦不得不犧牲其主張甘處於袖手起立之列將來此案決定即由議長提出此半年來爭議之大問題預料其解決之期當不遠矣

三憲法及國會之消息 增修約法案中最令人注意之處爲憲法及國會兩事惟其權不屬於約法會議約法會議所議者僅限於增修約法及附屬於約法之立法機關之組織法此立法機關即施行約法期間內之議會其性質與地位恰與前參議院相等惟前參議院依國會成立而消滅此則待施行憲法而消滅前之國會爲制定憲法者今則國會由憲法而發生施行約法期間內之立法機關其權限仍依臨時約法之規定如議決法律議決預算等皆無更動所修改者惟刪去國務員外交官及條約之同意權制定官制官規之議決權會議進行甚速審查報告十日(三十八日)當可提出約計最長期不過半月可以竣事於明年春間開會大有成立之望

憲法及國會問題此次不過於約法中作一伏線其要點則爲避開臨時約法中國會制定憲法之規定并去年國會宣布憲法之前例昨聞審查之結果憲法起草及附屬憲法之國會組織法應更設造法機關其權當屬之諮詢院草案成立更設審議機關然後付之國民會議議決其宣布權則定明屬於大總統云

●增修約法聲中之政海春潮

約法會議開幕雖爲立法事項而於此立法事項中實伏有兩種政治潮流一遠一近遠者於大總統提出增修約法案中遙遙望見憲法及國會之影相但如海上望山處須綿綿可望而不可即近者只在眼前即月餘以來政局之暗潮將因此增修案之導火線一齊勃發憲法及國會之影相會遠姑勿具言若政局暗潮今乃恰有揭露之機會惟約法增修完竣尙須半月期間目前局面總須維持將來事實猶未發現今之記事亦如舵工行海瞭望風色稍知方向而已至其爲巨颶爲細浪則非今日所能預測也

總統制 爲增修約法中之巨大問題亦即與現政局有重大關係前觀大總統提出增修約法案僅提國務員不得爲政府一節略表示總統制之意義而是否特設國務卿一層未之提及茲聞最近消息此項既案府日議長提出多數議員皆主張特設國務卿雖有少數之反對派近亦見風疾轉不使出而爭執以主張不設國務卿之總統制實包含有維持現狀並截取政權之嫌疑故總統制問題雖未正式討論而可預決其所通過者必爲特設國務卿之總統制也無疑

徐東海於已過之二年與政界無緣隱居靑島而屢遭國會暗默之拒絕乃於熊內閣倒後忽變爲政界歡迎之人物其爲人材有異抑爲機會成熟姑不具論但吾人卜之輿論假令今日國會猶在對於東海亦必變爲前倨而後恭矣頃聞總統府得電報東海已於二十七日抵津因四月一日爲趙故督提主故須在津少作勾留大約至遲四月三四日可以到京據政界傳聞東海此來仍與將來政局無甚關係然以時考之若上說可信則中國政局前途必眞入於不可思議之境界而後可否則此說殊未敢信也

現在小改組之政府交通財政農商外交四部實與某一方面有重要關係但能彌縫兼部之缺點即可稍穩已成之局面特患內務不得其人故交通亦把握不定恰好東海來京若令其擔任內務正是機緣湊合一舉兩得昨閣最可信之報紙言梁秘書長曾屢向總統言爲國家計非速起用徐氏不可且與內務需人大總統將任徐以內務爲連帶之記事可見東海此來或即賴梁秘書推荐之力若得實任內務不但交部問題可以解決且亦免去將來政局多少變動又農商總長張季直決計辭職梁秘書長亦主挽留惜乎張之去志堅決農商一部恐不免又生變動也

前豫督張馨菴到京後大總統以前在北洋關於地方財政最爲倚任故昔有任張爲總統府財政總監之說又有任爲財政總長之消息現時外間多不之信乃昨得政界報告張之財政總長終當見諸事實現財政總長周自齊去任後聞將昇以稅務處督辦也

段芝泉以陸軍總長兼督河南督勦白匪本爲小題大做以致陸軍要政委諸代理惟段總長雖督師在外而對於中央大政仍時有建白聞段於數日前曾有要電至總統府痛陳時局危險政務敗壞之由來情詞懇摯幾如痛哭流涕外間或傳其語有所指大總統閱之深爲感動適値鄂皖二督有請大總統召回陸軍總長之電大總統以汴境土匪已將肅清不欲段久勞於外已電令剋日回京矣

●總統制與總統內閣制紛爭之究竟

自熊鳳凰坍台以後總統制與總統內閣制之說乘時而起風發潮流高唱入雲各派其發究竟孰爲適合於國情在主張者並未研究及此不過爲順風駛帆之一種景象耳甚至今日主張總統制明日主張總統內閣制東倒吃羊西倒吃猪朕然爲之不以爲怪於是一般冷眼人已窺破此中黑幕知其項莊舞劍意在沛公矣加之此輩主張之發起人互相攻擊在一方以爲主張總統制者爲抵制徐東海之一種文明武器表面推崇總統內容實則不然在其他一方則又以爲某某日做總理之夢儼總統制經實行彼將從此絕望某某之反對總統制即爲運動作總理之。夢儼云云因而有一種漁人派名之曰窩派派之爭其實此等事絲毫於窩派無涉質言之即省派之逐鹿而已吾人於此既不配加入交戰團體亦無暇爲之作仇然總制但必需無總理則無以緩激爭之衝此實夢醒之談至從前責任總理爭之者猶不若爭總統之熱心況於有名無實之總理乎所最無恕者即今後行政上有無系統是也以現在言論總理缺位已經多日純粹總統制而可適用宜乎其有成效可覩突然而起視各部辦事各不相謀故致同一事件而各部之批示往往有南轅北轍者即如商埠問題在農商內務兩部則爲自闢商埠而財政部則以無款之故飭令暫行停辦自治經費問題內務部既已飭停辦後飭令財款存儲爲辦理巡警之用而財政部則又以庫空如洗飭令趕速解京墾荒條例問題農商部既取獎勵主義招徠個人自由開墾而財政部則又取收入主義飭令先行繳款近日教育經費蔡總長與周總長因爭論不下幾致動武而考試一節內務部考試縣知事則純採經驗一派所取者多前淸故吏招起不平之議論甚多司法部考試法官則主重學識一派拔曉以後輿論翕然稱善夫以用人行政關係重要如此而各部政令紛歧乃至令國人睢所適從如墜五里霧中舉目不見天日推厥原因皆由孫代總理卑以自牧不肯以百僚首揆自居遂致分道揚鑣毫無統系若有虛位總理何至有此現象總之主張一事須爲大局起見徒快口說置成敗於不顧豈君子所樂聞此制卽將提出約法會議議員中十之八九均爲主張以有虛位總理爲是者姑誌之以觀其後可也

●海州破獲大宗亂黨之詳情

此次亂黨祁望等在東海縣藉辦漁團招納亡命爲實行破壞之計謀攻東海縣城以圖大舉君引領爲得力先期破獲則禍將之間江北大局立遭糜爛茲查祁望爲黃興羽黨兩次革命皆出死力去年六月曾以千字長函招致仲八赴甯及黃興敗逃復令祁望爲江北破壞首領冬間買綠匪得海屬漁團差事遂立以辦理漁團爲名實行破壞距定期起事之前數日卽被淸鄉執法營務處全永淸商會辦李璇等探悉一面電稟張巡閱使一面會營圍捕當時擒獲七十一人又在大伊山拿獲苗孫二犯祁望供年三十七歲寶應縣人家有父母妻子從前在揚州第四師充當參謀長兼辦文案第一次革命卽在事出力民國二年在黃興處充當參謀組織第二次革命及與北軍開戰亦曾在事追至事敗隨同黃興逃往上海復受委任組織第三次革命爲江北革黨領袖以隨地破壞爲宗旨去冬十一月間有辦理江北漁團之黑竇綠謀幹得漁團總局存任委辦海屬四縣漁團擬卽藉此勾以爲經費外以漁團爲名隱以破壞爲實梁潤李永慶等諸人同結沿海漁手及就地平民土匪結成聚衆籌收捐欵爲青幫同爲革黨均在鎭江南京結識臘月領得關防委任狀之後各自分投回家招集亂黨中人先設巡船二十號巡十二百人以爲基礎相約於本年正月十五日左右在淸江取齊並與仲八通信邀結以俟到海後裏應外合乃未及動身即聞仲八復叛又見公報公布有部文取消漁團因思仲八既叛白軍必提大隊前往勦辦海州城守空虛不如趁漁團取消正式公文未到尙可直入海州當卽派人向仲八約會援窩接應路過大伊山由李永慶糾合該處十三莊練董苗貫之以練勇五百餘人及其現有槍械自搶海州並爲力薄又結識孫成玉王海波吳香濤孫壽林孫小丁等轉約著名蔣把集土匪六七百人統計有衆一千六七百人約定俟祁望抵海之後三面發信通知於新歷三月五日招集仲八苗貫之孫成玉等各帶練勇黨衆齊攻海城祁望爲之內應得到海州之後籌集鉅款購買砲械再圖大舉不料悉數被拿現在既有衆供証明無可抵辯情願一死了之云云當由執法營務處將此案所獲各犯按情節重輕分爲同謀知情不知情三種科罪其同謀者副長梁潤宿遷人總務科長李永慶大伊山人文牘科長朱靜深會計科長梁冠英均宿遷人副科長張槐科員席樂泉曹漢光調查徐伯景疊均寶應人東海所長馬相謨騎稽所長王福復書記房一淸柯廣見巡警長張鵬飛吳續勤胡玉林張文光劉玉山李紹棠均宿遷人逐得貴淮安人發助練勇苗貫之招集土匪孫成玉均大伊人共二十五人同惡相濟訊供確鑿其知情者祁用序寶應人易潤勳江甯人葉德信王永堂梁雷張素田曹繼堂顏士忠于威章彭開明王漸堯李守樂李成榮夏華軒韓松年于浦卿方玉

瓣香廬 驥製
外埠來信須寫明甯波路第一百十五號批發格外克己如無消路包可退換◉本廬分設杭州陳列所◉南京花牌樓
哮喘氣急丹
救命之寶
此丹乃本廬第一家創製行世 [illegible]
彭壽堂藥房始創參茸芝朮海狗腎補血生精如意丸此丸純是[illegible]煉成故丸小力大服少勝多一補有十年之功
補有十年之功
[illegible]

中國通商銀行謹白

本銀行[illegible]上海[illegible]數一切交易[illegible]可押用銀兩[illegible]不周妥兌已並自備高大洋棧一所貨物均可寄棧堆存[illegible]特此佈告

●上海[illegible]崔氏瓣香廬總發行所啟[illegible]

犯李罌訓朱有源內宿遷人郯縣海州人共二十人其不知情者三十人張竭圖使以鼓亂爲詞望勾結匪徒一千七八百人約期起事若非先事防範地方何堪設想其同謀之梁潤等二十五人因屬罪不容誅知情之郁用序等二十人旣係從行即屬圖亂應一併就地處決以昭炯戒其餘處以一年監禁期滿再行釋放云

●李家鏊之罪史

△△△詠棠通信

哈爾濱觀察使兼吉林交涉局總辦李家鏊在任三載有餘凡遇中俄交涉無一不失敗㳂盜賣餉土被控政府特派專員到哈調查聞將不免獲譴李本滬上一宴人子因其妹嫁某局總辦爲妾遂借其勢力大爲招搖某總辦之名譽已被敗壞不堪然終無可奈何姑爲捐一雜職使赴海參崴調查航綫實則欲其去滬以保全一己之名譽也李抵崴埠即認賈國奴紀鳳台爲義父已則冒稱委員向紀借羌洋五萬元設立衙門養兵四十名以自壯當庚子拳亂之役崴埠忽有山東失陷之謠言該埠商民以魯人爲多聞此風說皆擬回省而開往烟台之汽船止一艘李趁此登舟令紀鳳台向俄人關說出示限制凡欲登輪者必須先赴李處起照無照即不准登船而李乃定價每照一張羌洋五元三月之間李已搜刮十萬有餘又取締薙髮匠每名每日勒捐一角五分即此二項計之一年之間李之貪囊已積至二十萬元矣後有自滬至哈者語人以李之歷史衆人大怒將李擒獲裝入麻袋欲拋之海中其義父紀鳳台聞信急爲向衆懇求令李罰羌洋三萬元交由商會公用衆始釋之李遂携其所勒之餘款到京捐得一道台以爲後此運動之地前清末年俄虛無黨舉事失敗焚燒崴埠華商損失五千餘萬元李賓緣某當道充交涉委員前往俄都與俄人交涉俄人僅賠償五十萬元李即應允華商大恨而某當道反獎其功直保至濱江關道此其過去之史略也去年俄人在哈埠修築碼頭一所侵佔我領土十七丈有餘紳學商界大動公憤組織商界會公舉代表稟請李與俄人交涉李則一味延宕置之不理及被各界催促乃僅一紙照會敷衍了事各界已深恨李之媚俄而不知李已暗將此地盜賣於東清公司得價羌洋八萬元現已由京委查得證據紳學華界官紳協議學警兩項經費不敷欲捐三行各界代表出而反抗官府加以壓力三行一體罷市乃李竟告俄人謂華界已起二次革命請俄人派兵彈壓俄人即立調馬隊數千包圍華界幸有善於俄語者數人向俄人據理爭執始將俄兵撤退哈人罵李無然而借外兵圍我華界斷送主權之罪莫此爲甚又前年伯力賽會吉黑兩省以李通俄語派令前往李見阿穆爾總督闞達基痛詆東清公司總辦霍爾瓦特縷數其罪霍私之事闞卜即電令東清公司飭遠氏後始以示霍氏霍知爲李之讒言也怒甚及李歸霍氏適至交涉局三次李匿不敢見霍氏愈怒越三日適李出門霍氏當街遇之即由馬車中將李拖下連批其頰且大肆惡罵而去是晚李竟親至東清公司負荊請罪霍氏餘怒未息使人麾諸門外李不自以爲恥去冬李又運動仍兼交涉事宜（從前濱江關道皆兼理吉林交涉局總辦去夏忽分而爲二李爲觀察使以宋春鰲充交涉局總辦至冬李又合併）霍氏尚不承認李乃使心腹徐松山往東清公司哀求願認霍氏爲義父又買俄國首飾五萬餘元獻於霍之夫人僅乃許之李始札印視事以中國任命之觀察使當街受外人之毆辱已甚可恥乃反屈膝求人求認作父其關係一己之廉恥猶小而其侮辱國體實非淺也又方民國元年新歲哈埠租界華商懸掛五色國旗以誌慶賀兩星期前商會即以正式公文請李照會俄人乃李將公文積壓至懸掛時俄人以無照會爲名令巴厘差將我國旗全行撕毀我商民有出而阻止者皆被捕去押於巴厘司哈人罵俄官之凌虐我商民實李有以致之也諸如此類之劣跡爲京委所查得者聞已有二十餘款矣

●浙省搜獲槍彈案兩起

三月二十九日上海頭班火車開抵杭州城站有西人一男一女携帶舖蓋小箱行李十餘件當由女稽查員將各件檢搜竟起出手槍四支子彈及火藥一箱當即報告該區警長將行李悉數扣留本口將該西人傘獲關由郵務管理局長除威第君親到車站詢明是人係本局帳房暫行保釋現手槍及子彈火藥已挑送第六警察分署一面報告警察廳長轉詳都督省長核辦

嘉禾城內王某以售槍爲業現被駐禾憲兵查獲手槍五支毛瑟快五響等槍五十餘桿子彈一千三百餘粒當即拿獲解送省垣都督府訊辦或言此項槍械子彈係撤任盟捕彭統領在戒嚴時所存云

●鄂軍官風流案

△△△嘯雲通信

鄂第二十三團團長王萬鵬黃陂人當在駐防黃陂時與其寡嫂劉氏忽有秘密關係兩情相感遂結珠胎已而撤防回省劉氏居處鄉里未得追隨刀光鞭影而來然兩地相思何未嘗頃刻忘也一日王得劉書謂妾歸王氏二載夫喪幽谷孤花風淒月冷形影隻無復生意方以爲奄奄日就零落成塵忽此終古情有他望乃蒙君垂愛妾不自持斷腸令豔化爲春芳自顧此身幸也何如然而淸白之操爲君點污歡樂未央又深悔恨惟企情素不移矢以永好存廝足矣腹中亦君一塊肉當不至委棄不顧幸速圖之王固有妻居武昌得劉書躕躇不能報未幾劉復以書來謂君果棄妾妾將辭絕人世不敢遺君以王心大恐乃命人迎劉至省而逐其妻還田里妻不敢違忍淚而去之劉旣到省賃居雄楚樓三十五號爲公館花樓月榭日夕盤桓於中軍國事不甚過問矣既而劉產一子公館中上下皆喜溢眉宇曰我們太太生了少爺我們有喜酒吃了語旣傳播一時咸知卽相有悉其隱者亦懾於勢而莫敢言則相與餽貨進獻物事爭奇鬪勝以博一團長歡王亦欣然大宴賓客稱賀者累日惟其妻退居田舍終歉不甘於心竟由妻父控王於都督府謂王某其實除去王之本官以儆某有查充團長當其未去官時部卒有拐奸民妻者王欲責以軍棍其卒不服曰團長不能打我王曰汝犯軍紀何以不能打兵曰團長作自豈不自知我奸民妻團長有罪然視團長奸佔寡嫂輕重何如王默然不能答但將此兵革去軍棍在手不敢用也鄂人至今猶以爲笑云

●皖省懲創亂匪

之餘聞

交通部咨稱准津浦路局呈報去年寧省叛亂時該路南段被要竄內稱有警察長鄭誠元等附逆情形并鈔呈曾受僞職各員銜名事蹟希即轉飭各屬協緝云云倪都督准咨後特通令六十縣知事一體拿辦毋任漏網

蒙城縣知事高紹彭高康森等藉辦團防爲名招致匪類四出搶劫鄉民敢怒而不敢言現經該縣知事赴鄉探訪適據該鎮紳商各界呈控當將該高紹彭等及土匪趙金標一並查獲訊供屬實立照軍法就地正法觀者咸稱快不置

●北京信古傳習所開課

二十六日北京孔社信古傳習所開課報名者達五百餘人門前標列總經理副經理唱名員發題員招待員人名屆時搖鈴開課由社長徐琪登台演說略謂近來新知雖啟而舊學消沈是以同人特創斯塾專以保存舊學實則宜古宜今是以分經學史學算法輿圖詞章時務六門以取新舊一貫學識貫通與食古不化者適異諸君如有根柢可以各抒所長以一月爲期遠方再加路程一月將來前列諸卷刊刻成編可以傳播中外云云皆鼓掌隨即唱名發卷係與副社長饒智元旁立監視唱名員皆稱某君某君而不直呼其名接卷另有一案發題其題紙皆鈐印成摺印刷精工校對無訛題又非常典核或深或淺以備擇題而作云

●直督對於任免知事之意見

直隸都督通電云各省都督民政長均鑒前奉內務部財政部會訂任免知事須會同國稅籌備處處長行之等因部意似此辦法於用人行政恐各窒礙當經呈請大總統飭國務院核示并咨商內務財政兩部各在案情形相同民政長既爲一省節錄原文電請察閱之長官則完全負責任斷無待言然所以能負完全責任者以其用人行政事權統一也若令任免知事須會同國稅廳處長行之是用人則國稅廳分司其權行政則民政長獨負其責事權先已紛歧責任安期專屬此不能無疑慮者一知事身任地方吏治民生均關係緊要征收短數固有應得之處分而治行優劣非僅據此爲標準若任免須與國稅廳處長合同執行則各知事之責任祇須勉盡於經征錢糧一門而其餘地方一切事宜幾若視爲無足重輕此不能無疑慮者二職司之廣狹不同人才之用舍或異設如民政長將任某員爲某縣知事國稅廳長謂某員曾任某縣知事徵收未著成效不宜再任地方又或某知事溺職然須免官國稅廳長則謂其經收款項頗爲勤能宜責熟手似此意見互岐徒滋衝突勢所必至匪唯難於用人抑且有礙政治此不能無疑慮者三又如提升一節財政奇絀凡有徵收之責者自應有功則獎用勵其餘惟徵收獎勵章程現已明定辦法今制採用三級知事升途甚窄如係姑作官吏現在則應當提升如何取此獎勵之方如覺期於實行則安得如許可升之缺且升用一事擬切斯又流弊之不可不防也竊思有明文難保無僥倖之徒急於見功民政長爲行政領袖財政盈絀本有切要關係各知事徵收考成如國稅廳處長察知其辭某也總核才長某公催科力絀自不妨以考核所隨時商諸民政長量予勸懲庶於事實上有融洽象權限上無窒礙問題而用人理財互資裨益等語特此電聞朱家寶印

●北京報界同志會歡迎美國新聞家記事（續）

總由會中同人公推幹事汪怡安致答詞詞意威廉姆納兩先生來會演說於吾國報界情形所言極爲透澈並錫以深切著明之忠告所謂良藥苦口利於病忠言逆耳利於行敝會同人無任歡迎感謝然非僅此感謝即足以答二君之雅意同人尤應抱定宗旨以實行天職期不負兩先生之所以惠我者吾國報界於此時欲表面上觀之亦似幾達而究其實際以較美洲諸邦幼稚二字實不能免至於偏重政治方面冷淡實業方面之弊尤誠如兩先生所言今後吾國報界自當注意實業以圖恢復經濟獨立納先生於此節言之甚詳無俟鄙人再贅端納先生並謂中國人有時假收回主權等美名不肯讓外人著手與辦己以實業藉圖營其私利實爲見到之論而就鄙見所及此節尚應分別觀之蓋外人與辦吾實業分爲兩種（一）實業其名政治其實者（二）實業其名實業其實者前者託名與辦吾國實業而陰行其政治上侵略之野心甚爲可慨後者實心與辦吾國實業公兩利之舉則甚可歡迎二者有時表面上極相似吾國報界同人應以敏銳之眼光別之其屬於前者自當極力攻擊俾國家不受其愚其屬於後者自當竭誠贊助以收開發地利增進富源之益愚見若此想兩先生亦以爲然也端納君爲美報駐華特派員若於通信發電責報時亦注意此點贊成後者而反對前者則同人尤所深感且於中美兩國睦誼更有所益也威廉君此次考察吾國報界情況自己洞知一切將來或再作二次之遊吾國報界於此期間內加意整頓徐圖進行深願於威廉君二次來此時即大有進步煥然改觀非出於兩先生指導之賜敝今日承兩君惠臨敝會一堂敘話實爲敝會之榮敝會以時間迫促招待之禮備未周良抱歉衷云云威廉君復起言明年（即一千九百一十五年）巴拿馬三藩希思可烈行博覽會鄙人特發起組織一世界新聞大會先成立委員會鄙人被推爲委員長今以委員長之資格報告於諸君會中已發請帖遨各國報界代表惠臨會接到請帖時望推選品學兼優之代表屆時赴會主張高潔之新聞事業云云演說既畢乃合拍一影而散時已六時半矣

●俄兵在新疆之橫暴

迪化楊督致政府敬電云據楊鎮守使等電稱俄兵擾亂業於寒日電呈在案茲經兩國官員會審錄供詳情援述等因查俄兵持刀搶劫復闖入民房索銀毆傷老婦又槍斃稽查局兵實屬兇暴異常除飭嚴察使嚴重交涉外呈請核示遵云

●離乎爲吾中國之法

△△花雨

總統制與總統內閣制以法之利弊言以國勢之適合與否言固皆可數言而決而其若隱若現忽離忽合令人目迷神眩不可捉摸者皆人爲之也凡事必以人爲前提法不便乎其人則不可得而立此先乎法而爲梗之人也既有法矣而忽有人焉謂此法爲不善則不憚掃除而更張之此後乎法而爲障之人也有此種種之人在而法之行於吾國也難矣而論者且高言法治豈不迂哉

仙品馬寶治痴如神

京都天寶齋真正西藏馬寶專治文武痴癲痰迷心竅試驗萬人靈效如神　上海二馬路西鼎新里便是選地函購原班回件

馬寶能有的真方治痴癲第一對症本齋存心濟世不惜千金採得真正以救世人其性能入心肝脾肺腎五治百病功效之症恰合文武新痴狂如痴作呆以及豬癲羊癲錯心失散服之尤有奇效證諸醫束手危險者亦只須錢給痴症無不立愈大凡染痴一症皆因痰迷心竅憂鬱驚恐痰滯胸膜糊塗不解或事結於心或功名未成或見色而動或爲財而痴致染失魂落魄窮世人如患此症者請即試服輕者五六分告愈重者一二錢斷根最奇者愈後永不復發誠天下驗名鎮狂鎮心丹曾經試驗萬人○雙料每粒一元○單料五角遠埠函購郵局安速信力自給之症則自語自述如呼小叫弄文作武喜笑怒罵染此之症受累無窮下第一救命至寶也○每分洋二元或購一錢照碼九扣另製天下

良丹

治痧避疫之藥其用最廣惜多取給於舶來品約計其值歲不下數千百萬實爲吾國之大漏卮本藥房有鑒於此悉心研究選用華產上好藥料精製良丹以供社會取用消除痧癘挽回利權愛國愛身之君子亦將有感於斯乎謹臚列其功用於下

衛生秘寶　防疫靈藥　旅行必需　家居常備

專治

時疫肚痛　水瀉痢疾　傷風感冒　中暑中寒　胃痛氣脹　停食不化　口臭牙痛　大便閉結　宿酒不醒　頭暈目眩　暈船暈車　胸悶氣急　口乾舌燥　噎膈反胃　瘟疫惡痧　霍亂吐瀉　子午吊脚　絞腸痧螺　常備預服　百病俱消

挽回利權救國護民

服法

感冒傷暑痧症痢疾服十五粒　胃病頭暈霍亂吐瀉服二十粒　胸悶氣喘痞病積滯服二十粒　傷風瘴氣胃閉神倦服十五粒　酒宴游戲演說談論服三五粒　服良丹之多少隨病之輕重均用開水送下或隨便吞下亦可

價目　最小包五分　中包(附送鋼匣)二角五分　小包一角　大包六角

總發行所上海四馬路五洲大藥房製藥部

老聾竟能復聰

市上耳聾丸藥極多●二馬路西鼎新里京都天寶齋當推爲第一●僕已親自試過●方知眞實效驗購者留神

僕年近五旬兩耳重聽已七年矣遍訪良醫偶服不見效者即非對症之藥雖化費千金終難取效去歲偶閱申新二報見京都天寶齋告白云萬國九洲耳聾第一聖品除耳聾天由命不望復聰矣乃局匯洋十元購丹聾聖品兩料按日試服果覺身輕漸強兩耳稍聰又續購兩料庚心不服漸漸由鄂漸愈未及服完居然復聰如故矣而且聲居一切勝如此年想數年痼疾且失去豈非喜出望外爲此登報以揚仁風謹告同病者　南京四牌樓陳子靜謹告

立愈遺精　金剛百鍊丸

凡有遺精●必購鍊雲藥房●金剛百鍊丸●家藏秘傳奇方●咸稱天下無雙●如患夢遺滑精●經服立時安康

精者人身之精華也精固則强精竭則亡關係何等鄭重世人凡患遺精者實因思慮過度相火妄動或交合之際忍精不洩或濕熱蘊結心腎不交以及少年誤犯手淫中年思慮勞役有精關不固平遺滑常精從此起本明知精乃稀子之本皆任神若不早治有礙嗣續日後此精神疲倦腰膝酸軟耳鳴目暗百病叢生甚至促及精未交先洩以及精薄精清等症此丸連服三日奇功立見能使精關堅固諸恙咸瘳功能固精封髓活血建脾曾經試驗百無一失凡衛生者幸勿觀望至貽後悔也非敢自誇實有效驗歷年以來治愈之人不計其數鳴謝之函盈箱滿篋久已全國馳名口碑載道遺精一貼奇功效同上前張洋七角念丸並用功效益彰雖年深月久老病服丸二料包可永遠絕根而無復發之患虛實攙服不料效大盒洋四元○另製第一靈驗遺精一貼小盒洋一元每料大驗竟可退還以昭信實○上海三馬路小華園斜對面鼎豐里口鍊雲藥房謹啟

扶陽種子奏效快速

欲添丁女●欲廣嗣續●必購衍慶丸酒●確是種子良藥

孟子云不孝有三無後爲大故伯道無兒爲人生恨事然亦常由人事以回天不宜全委於天命也僕素心操勞年將半百膝下尚虛因而遍購種子良藥以冀嗣後衍嗣及閱見上海二馬路天寶齋弍堂海狗腎扶陽種子衍慶丸仿照又其言論方藥極爲周妥實爲求是洞中窾要卽郵信托購一料按方信服可自娛良藥之功不可不及明而公之於世夫種子之原全在精血充足欲精足非藥爲百鍊鍋中精種子健體旺血開胃進食服之立見奇效者非裕其生化之源精血充足非裕其生化之源服衍慶丸二料閱八月妻妾各舉一男從此桑榆暮景足慰晚年主人製藥之婆心並告世之無子者速購一試方知僕言之有數也

福命預防喉症之聖藥通告

上冬亢旱臘雪稀少今春燥氣流行喉症必盛者是症乃傳染病之一種發時極爲危險小則由個人而株累全家大則以同里而蔓延閭邑禍患不測實可寒心治療所施難應手惟本藥房備有藥片藥水爲神丹回生之秘寶歷年以此活人已不知幾千萬矣茲經中西名醫凌菊齡唐乃安蕭智吉三君之證明湯蟄仙朱葆三周金箴貝潤生諸大善長之贊勸本藥房議定減價方便濟人普告遠近各方面凡有患喉痧喉風及白喉爛喉纏喉鎖喉等惡症者速將藥水頻頻漱喉並將藥片一片含在喉間弗遽嚥下待隔一小時再含一片自能重者轉輕危者轉安此急救之良法也若欲預防則每日含藥片數次亦必無傳染之虞事關博濟幸毋忽諸注意衛生者尤宜及早購備爲要今定特別價如下

福命藥片　每盒　大洋一角

漱喉藥水　每瓶　大洋三角

上海四馬路中英大藥房總發行所　外埠各分館以及各大藥房均有出售

專治

傷寒中暑　食積不消　癨痞溜飲　頭痛目眩　胸疼吐瀉　水土不服　時行癘疫　猝中昏倒　酒醉船暈　精神鬱結

●價目
▲試服包　日金五錢
▲小包　仝拾錢
▲中包　仝廿五錢　添呈洋銀盒
▲大包　仝五拾錢　添呈洋銀盒
各處藥房洋廣貨舖均行代售就近購取

●仁丹八卦之鴻運

乾　剛健純精庶物咸寧能觀機應時服用仁丹不失其健康

兌　剛中而柔外服用仁丹爽快心神自然得順乎天應乎人

離　出仁義之方破邪是順于天也仁丹至靈能防疾永保壽

震　戒愼乎所不睹恐懼乎所不聞常服用仁丹則人生無禍

巽　柔皆巽乎剛守身以嚴處生以格服仁丹不懈則其志定

坎　病來不時宜常服用仁丹心念專一則於未萌能豫防之

艮　愼動止之規服用仁丹不失其時心氣自光明諸事適應

坤　無遠慮必有近憂履霜時宜察終堅冰至禦之節有仁丹

▲方於開陽須服仁丹以享茀祿切祈

仁丹總經理上海英租界河南路東亞公司書藥局

中法大藥房第一總統牌

精神丸

腎虧腰痛骨楚足軟
立服立愈
陽虧陽痿精弱精冷
立服立充
陰虧夢遺頭暈耳鳴
立服立愈
腦血不足腦筋諸病
立服立愈
婦女痛經白帶崩漏
服之即愈
氣血不足諸虛百損
服之即充
心神不交怔忡多夢
服之即效
胸滿胃呆飲食無味
服後即效
色慾過度陽事無能
服後即能
肺部受病咳嗽痰喘
服之即效

價目 大瓶五元每打五十元 小瓶一元每打十元

總發行上海中法大藥房

分售處各埠中法大藥房

各埠各大藥房均有出售

新理想之良劑

山黃國英君試驗書

癸丑春余友裴爾禮博士自柏林歸攜最新化學驗器一付相贈余得此器後屢欲取關於衛生之物質化驗以試是器之精粗卒以事繁未果負此器者數月重陽日遇故人鍾子明君於愚園出中法藥房所製之精神丸相示並詢功效余因未知此丸之性質未敢妄答鍾君請爲化驗因其素有血枯腦弱之症食不消化夜不安眠善忘多慮久治無效未能辦事者三載於茲近由西醫指服此丸也鍾君雖購備半打然對於醫士之言猶豫未決強余化驗代之決斷余以此藥既與鍾君之症關係甚大義不容辭攜歸取裴博士所贈之化驗器詳加化驗犧牲念八小時之光陰驗得精神丸內含多數普羅合陽納眞及其他種最近發明之滋補藥確無妨礙衛生之弊各質分量均能配合得宜非精於近世醫道新理想者監製不能成此良藥余敢信其爲補血劑中之極平和而善治血枯腦衰種種精神之症余獲化驗之結果具實報告鍾君勸其決服此丸鍾君從之半打未盡舊病全失精神陡長甲寅元旦至余處面述精神丸功效並請介紹此丸於同病者余喜故人無恙亦不忍沒精神丸之功一故舉鍾君託余化驗精神丸事實錄請中法大藥房主人列入 保證以証精神丸之靈效

黃國英謹識

購此丸有五彩月份牌及世界百美圖長生術各種醫生試驗保證書奉贈

定價 大瓶五元 每打五十元 中瓶一元 每打十元

購大瓶一瓶贈送小瓶六瓶

第一總統牌精神丸中法大藥房

地方新聞

蘇州

▲嗎啡針亟宜禁止 蘇州
蘇地烟禁綦嚴或以藥水代癮或以丸藥代癮不意近日市上有一種新流行品嗎啡針是也有針可代癮一針取價一角至少六十文一般貧民趨之若鶩若皮市街養育巷桃花塢一帶作此項營業者尤多不知受毒過深大有性命之虞有地方之責者能否設法取締絕此種根矣

▲賭徒就獲多人 蘇州
前晚兩區第四分署署員張元熾君適由元妙觀內私巡見三官殿內人聲嘈雜知有賭博遂帶同落差巡士名入內捕拿當場拘獲多人狡猾者咸向內飛奔內臨適有一班唱曲局者正在興高采烈之際忽見多人奔入警駭欲狂幸張君辦事精明並無一人誤拿不然城門失火殃及池魚意中事也

無錫

▲稅務所長調任說 無錫
縣稅務所長鄭士磊聞將調任上海貨物稅總長繼其後者爲劉珊源不日即將更替云此次鄭君之調任聞因取消認捐一事過於操切惹起商民惡感被上峯所知故有此調動云

▲大帮難民到錫 無錫北鄉堰橋等處近日到有九江難民男女老少約計一千五六百人形容憔悴狀極堪憐當由該處地董保分派各村就食數天已在遣他往該難民等聞皆因白朗亂白朗擾皖鄂諸處該處財產盡悉遭劫毀不得已而奔走異鄉冀全蟻命云

▲城河次第開濬 無錫號
錫水鄉河流繁多去冬驟片不雨突現旱象城內水道幾絕居民都赴城外汲水諸多不便旋經城市公所議董蔣金城河道僱工開濬上月一律興工自市公所取消後新任董事薛錢二君克竟其功茲已次第疏濬復經得雨數次潤澤普沾居民受惠不淺矣

浙江

▲甯波衛戍實行 甯波自上年冬間殺亂黨之後匪言未息幸周旅長嚴密防範得獲安寧前因奉化閘事象山又爲漁匪衝突致一般匪徒捏造警信人民大起恐慌二十三日夜波城頭忽有旅客搜出手槍四枝是夜江北岸又報民人裘姓家搜出子彈數百粒於是流言日多周旅長即傳令將鄞奉化之步兵開回一面呈報都督聞已奉甯復寧波亦劃入衛戍區域並委周旅長爲衛戍司令官云

▲警備隊要改編 警備隊
寧備處處長徐堯棠因防營改組警備隊而遊擊隊亦在其內整經會議改編手續聞已議決四大端呈報都督查核後當即實行茲探錄如下（甲）規定駐紮地點及名數分爲四縣（大縣）八十名（中縣）六十名（小縣）四十名（通衢鄉鎮）或二十名二十名或十名視其鄉鎮之巨細（乙）先將營官至正哨及副哨之履歷造報以使查其資格（丙）各防兵往往弁老即少若不嚴行澄頓至費國課有碍防務附近於省城者即行調省視察路遠未便抽調之處委員馳往察閱以資汰淘留強（丁）其防營性質與陸軍殊有兩異其正副哨官往往有不稱職者須設立講習所抽調練習俾不致毫無軍事學識云

▲法院之改組消息 杭甯
溫衢四區法院奉部改設早擬發表因經費不敷支配爲難是以延遲至今昨聞高等廳王廳長已准甯廳長來函稱廳長即可南下所有裁撤之各地方廳已歸併妥貼不如暫照原議先行發表故王廳長將各區之檢察長擬定徵求同意聞除杭甯二區不另更動外其溫屬已委定柴宗漈衢屬委定任繇鈞爲檢察長云

▲實業觀光團東渡記事
再浙實業觀光團於二十五日下午一時出杭到滬計團員三十三人委員四人庶務員二人均寓英界孟淵旅社已於二十八日早乘春日丸東渡當在滬時上海日本人實業協會於二十六日下午在虹口文路新築之日本人俱樂部公宴觀光團以表歡迎是日開會到者三十八人主人列席者十餘人首由該會副會長泰長三郎君致歡迎辭次團員袁家達君致答辭日本駐滬副領事西田氏演說賓主酬酢至九時始散

湖北

▲鄂督歡迎德使 德國駐京公使赫克斯道森氏於昨（二十四日）午后抵漢駐漢各該領事及外交司暨江西駐漢文武官員等均至德碼頭迎迓德領事登陸後擇定德明大旅館爲欽使行台此於是日渡江拜會段督段督特於翌日與民政長會銜迎宴赫氏並通諭駐漢各領事及湖北各官（聞尚有美巴等國領事會辦事人員到漢亦一併公宴）於十一點鐘在府大開西餐直至三句半各外賓始與辭段督及民政長旋渡江回拜云

▲商人之理債會 漢口因慘遭兵災債務問題至今尚未解決商務總會當於昨日（二十四日）下午一時在商會開會到者百餘幫債錢帮不到會場整秩首由總理李紫雲氏報告開會今日錢帮未到債權債務恐難解決次由崔鑑如氏起立質問開會宗旨究竟各帮所擬理債條件能否表決李紫雲氏以各帮所議未能強勉錢帮履行錢帮今日不到實由錢帮日前有函到會謂須邀請交通銀行湖北官錢局票莊到會磋商方可并無別意復由俞清澄氏起立謂商會乃全鎮之商會非一帮之商會如錢帮謂須有債權者到會即可解決試問各帮亦有債務遠在各省及四鄉豈能一一邀到商會集議乎惟各帮理債並非爲私實爲錢帮助力今日不到殊屬誤會次由樊步青起立謂今日開會結果如何往日會議未聞一帮不到即作無效今日錢帮不到即無效果試問有此會章否據日之會察看情形錢帮占勝各帮遠甚此次損失何得錢帮不與各幫分認李紫雲謂此事因與錢帮有債權關係故不到即作無效次由王禹庭氏起立謂本會盛竹書諸君前年演說勸各帮還錢帮之款故各帮已將其時錢帮內各帮紛紛今日與錢帮商理債辦法不過減輕錢帮因不赴會實含取巧誠恐弄巧反拙全在商會設法維持也由崔鑑如起立謂各帮所擬條件並非定不改移仍須聲明用並可與錢帮之意究竟商會原議之草章是否係意李紫雲謂錢帮對於商會草章所爭之點不過條款屬人會有意見爲難依照如甲乙丙丁四條必須否帮與贊之責方能允准樊步青氏起立謂理債之法尚無一定標準何能允其贊否如已有標準各帮自必投票贊否未有各本而求末者也次由崔鑑如氏謂商會既不能解決可否將會原議草章各帮所擬條件轉呈軍民兩府核奪示遵總理李紫雲以與吳幹廷氏磋商謂可照轉惟與幹廷謂尚須通知錢帮亦議條件附呈次由俞清澄樊步青陳宜三諸人與總協理再三辯論謂去年商會所議草章係出錢帮之意且當開會時總協理決定次日實行呈請商部核准施行錢帮亦已認可惟各帮未通過須錢帮另訂條件參酌續次由張煦初諸人陳明錢帮追債急迫及銀票不兌情形商會維持總理李紫雲氏與吳幹廷磋商關於此事關係兩面大局總宜和平解決幾先邀錢帮代表與各帮派代表訂期到會磋商以臻妥協直一不能解決只有轉呈軍民兩府核示而已衆皆贊成至四點鐘時始搖鈴閉會

安徽

▲當塗幫匪正法 本月二十四日午後二旬鐘忽報鹽署提出斬犯四名押赴法場明正典刑其時武衛前軍中路總稽查凌子珍長江水上警察第四署署長錢栗銘當塗縣知事張頌武衛營營務處宋容珊均督帶隊赴場彈壓一時刀槍躋躋人馬紛紛號鼓之聲不絕於耳迫斬後即將該犯首級發往犯事地方示衆並案犯罪狀抄錄於下其宜布各犯罪狀事一斷犯帶鹽緊張勝發楊鬢孩三名均係帮匪白鹽持械搶江行劫商船并砍傷事主一斷犯陳金標著名帮匪迭次行劫有案並戳傷店夥翟大炳斃命以上四犯均各供認確鑿橫暴無忌法無可貸應即正法梟示犯事地方以昭炯戒而安商旅

▲鮑貴卿返蕪有期 蕪埠
自鮑貴卿率師出發後蕪湖匪黨亂防來茲幸得張軍派兵鎮攝倪督設局徑拿懲辦不假得免危匪黨未能思逞商民安比如常此皆軍警務處田稽查暨巡長王房長保護之力也今者狠烟他審北秋午本警人民依望鮑公之返不啻大旱之望雲霓頃聞省中消息鮑已安抵省垣正與倪都督籌商案於明倪督力以蕪埠重要須鮑鎮攝提於二日開即促鮑公回蕪以資鎮攝本埠各界人士業已預備屆時齊集江干迎迓云

▲大關究船風潮記 蕪埠
每屆春夏之交即有由上游來之江西瓷船其船之來必連艫結隊所過關卡必總與爭此皆盡人得知月前此項瓷船又到七十餘艘所載粗細瓷器稅務司當派人往查該船商等多方隱之辦難僅許查中艙不得查前後兩艙查之人當與之大起衝突有西人與那君失足倒艙手爲碎瓷器所劃破血流如注有駿貨生某滿潮之衣服亦爲之撕破稅務司知情即函知關監督張君煜全即予維持張君當馳請武衛軍兵十四名到大關彈壓現聞張君與稅務司與該船商等商權大致謂前後艙不查亦可須照加五繳納稅該商可否承認尚不得知而兵士八人等則仍駐大關食宿各項皆由稅務司供給并有事務須從優獎賞云

山東

▲財政調查著手 行政公署爲整理財政統一起見擬酌派人員分道前往各縣調查各縣財政之狀況章呈來省總其數以便通盤籌劃定地方行政之方針庶幾一致進行不致左支右絀聞此項調查之各員表式現已擬定並預將此次調查財政之宗旨出示令佈告各縣令各該縣知事立即召紳士將此項情中儘切宣布於委員未到之前即先從事調查以爲預備俟委員到後即行按表填寫呈報來省云

廣東

▲香山之風鶴警 香山各處近日謠言四起盛傳亂黨勾通白狼已派有黨人數百潛跡澳門某日在某處製炸彈某日在某處煽惑彈言之鑿鑿致令一般愚民飽受虛驚昨二十二日前山公立學校學生畢業校長謝殷知事適校行禮是日該校特開茶會款待來賓甚爲熱鬧是晚並預備燃放烟火以誌慶典詎候至午後三點餘鐘殷知事尚未到校旋接一電謂因香城有事不能到校等語各人頗生疑惑（一說係因事皆省現因人心浮動尸星夜馳回香城鎮攝矣）適是日有兵士偷去該處劉姓祠內香案一副致被長官拿獲押赴該處斬首示衆鄉人未悉內容愈生疑懼後竟傳有匪徒五百餘名在香城搶掠又云軍械局與匪相衝突致殺斃千餘人種種謠言不一而足惟查該縣地方目下甚爲安謐拱北關及前山一帶亦已加派軍人嚴密稽查亂黨無從置入該處謠言不難不攻自息耳

四川

▲斷頭台上新鬼 江北縣
劫案頻仍兼匪搖搶劫里社豈能稍息匪風而安良懦昨日決匪至二十餘人之多血流成渠積尸爲阜誰謂不可以自斂其迹矣匪名列左（一）練團總局獲送占熇即文八太王奎名棒匪拉羲黃姓案內之犯（二）練團總局獲送謝福生又名李榮安搶劫曾應顺案內之犯（三）差隊緝獲鄧萬順搶劫曹洪元案內之犯（四）實月鎮獲送陳海淸唐百海搶劫雷興發案內犯（五）團練總局獲送顏春山廖海淸曾海搶劫鄭山周鵬光兩家案內之犯（六）紅嘴沱獲送黃炳三方興李春山搶劫高三義案內之犯（七）清鄉軍獲送杜樹淸搶劫王深文案內之犯（八）桓平鄉獲送邢四合鄧炳臣搶劫孟保田案內之犯（九）禮義鎮獲送鄧玉廷羅正兵（十）兩岔河周煥廷即小楷伶搶劫段祇林（十一）新文鎮獲送源炳林搶劫徐華廷（十二）團練總局獲送譚濟合廖方翔胡培之黃三合（十三）禮義鎮獲送李炳搶劫魏一朋（十四）灘口場獲送江元興番春林劫麻三合案內之犯（十五）團練總局獲送周楨貞劫武席貞

哈爾濱

▲蒙人行兇毆稅員 內蒙
貴特旅人邇近嫩江地方每年產魚甚富所有漁人至秋間共約三百餘名因有無賴蒙人時來搶劫各漁人遂要求甘蒙王保護在所捕之魚納繳漁稅如此辦理已非一日及黑龍江改省官府調查該處原係江省所轄遂在該地設立漁業公司每年徵收漁稅約可得洋六萬餘元及呼倫貝爾附和逆謀獨立札薩克旗即派人將我漁業公司人員一律驅逐仍自由徵收此次漁稅開時江省宗濂恐以該旗與呼倫貝爾朦恐其附和胡匪而背叛故亦置諸不究現在民政長朱慶瀾以該地既係江省所屬此項漁稅斷無自由徵收之理日下尚未開江先派人先往勘查重行設立漁業公司乃該旗聞知竟合蒙人名名將委員職員毆傷所帶之伕人一名已被蒙人毆斃矣

▲航權墮落之由 松花江
上至黑河伯力下至哈爾濱所有航權皆落於俄人之手哈埠東淸鐵路公司在該江之輪船共四十餘艘風船十餘艘皆名爲官船其商營所組織者如寶徐烏夫斯克金秋林行等共有船輪七十除艘風船一百艘有奇反觀我國船局並有輪船四艘然皆腐爛不堪不能載重行遠加之官辦性質司事者多無航學智識致每年營業大爲賠累該局現在已有不支之象至商辦者從前並無一艘自去年始有龍江一輪順遂厚利今年又有滕紫軒者自出資本覺洋六萬元購買龍江一輪以備開江行駛但我國之船由哈埠僅可駛至三姓富錦一帶而伯力黑河二埠皆不能行駛究其緣故伯力爲俄境限制我國商輪行至黑河屬俄國所轄乃當日俄人屢請承認一年今我有商輪駛行俄人藉通此航線共費羌洋卅六萬元我國即索此十六萬元之補通費因此黑河一帶之航權遂爲俄人所有矣

零縑斷楮

▲蘇莊論學
程廷祚字綿莊以經學名其治易乃以主義理而力排象數然治易舍以象爲先如以理而已則卦爻中爲多方設象且言狐言鬼而狐何以言三狐鬼何以言一車乎蓋理處於隱聖人設象以顯之理處於虛聖人設象以實之處者實之即祭祀爲尸之意也隱者顯之即鑄鼎象物之意也故曰易者象也象也像也使衆人觀象玩辭而理見焉此聖賢覺世之苦心也綿莊又曰墨守宋學已非墨守漢學尤非君子才謂爲君子故主之以道欲其自得之也其知言乎

崔氏獨香爐上海盆湯弄絲業會館後甯波路口五開間門面總發行所方是的眞●本爐分設南京花牌樓
敬縣 精製 壯陽廣嗣金丹 一索
鄙人先天不足後天失調以致年富強壯仍然寒行秋令閨中一卷木葉神欲離形飛去夜間或入夢遺精或無夢亦洩……
京都天寶齋
天下馳名種子仙丹靈驗無敵 舖在上海二馬路中市西鼎新里內交易若服他家藥不靈請來一試盡盲欺人罪我惟天
本齋云……

拔毛藥出現

[illegible]欲强身[illegible]欲廣嗣續欲諧伉儷欲固精竅請速服此丹定能如願以償我生平皆不作欺人之語也有如貴樂[illegible]價每盒二元每一斤收藥本二十八元雙料每盒五元如欲試用每服一元[illegible]杭州[illegible]陳列所[illegible]

此藥效能◯拔除[illegible]汗毛[illegible]每料價銀一元[illegible]化粧家實貴之品[illegible]寶處上海法大馬路[illegible]里內六十三號水田[illegible]

本埠要聞

●浙路國有後之勘驗

浙路收歸國有前經該公司股東會舉定虞洽卿等三人晉京與交通部直接商議曾紀報端茲悉交通部因該代表所呈路線圖冊未能明瞭要求派委到浙實地勘驗後始可定議該代表虞君以此事持久初未允許嗣因部中堅持始允將已經開車之杭楓(杭州至楓涇)甯曹(甯波至曹娥)兩線派員勘驗並期往返以便從速解決以甬經購地之常玉及甬經勘定之杭泗線曹紹線山北支線一律免勘日前路事會接到該代表虞君電告交通部已派會辦率爾下請爲接洽云

●沈翔雲恐活不成

上海鄭鎭守使曾將所獲亂黨沈翔雲迭次研訊堅不承認附亂供詞電呈陸軍部請示辦法在案茲奉代理陸軍部周總長電飭謂該犯沈翔雲係逆首陳其美之羽黨去年滬上亂事時沈亦在內附和謀叛曾經通緝今既被案斷難任令狡賴不認著令即行懲辦以昭炯戒等因現聞鄭鎭守使業已遵令將於日內擬以死刑執行云

●全國商會聯合會停議日雜紀（三）

▲審查商學案 聯合會昨(三十一)日自上午十時至下午五時止從事審查所有商學案計九件 於上月二十四日議決付審查昨經審查員是鎭之安厚齋周伯陸陳質齋鍾繼唐文輝堂江湘浦蔡友鶴王錫臣李光庭諸議員決定之報告書如下爲報告事案奉發交審查商學案九件其大要不外乎發達商業必先注重商學我國之不講商學久矣如設各種學校不當設立天下必無此實人然亦須觀其財力何如耳提議各案均屬我商業應辦之事惟或審時度勢在事實上有不能即時舉行者從緩辦理則可竟爾打消則不可也查

第一件 原案主張多派商家子弟出洋留學工商或入本國學堂精求實業者自屬切要之圖但本案應由通函各省聯合會設法籌款分別照辦並以爲重要者則在其提議書內學成歸國崇其學位不入仕途之議應即加入通函以端趨向 第二件 請求商學分列三條其第一第三兩條均屬正當辦法應照通函各省聯合會轉行各商會籌款興辦惟第二條於事實上必有窒礙不如改爲商號以後收納學徒先從學堂畢業生錄用較爲近情與原旨亦不背謬 第三件 與辦商學之手續分列兩種其一設立各級商業學校則應呈請教育部指令各省教育司辦理其一設立商業補習學校以及商務傳習所則應通函各省聯合會轉知各商會辦理似可按照原案分別施行 第四件 原案兩條第一條係列兩項其第一項組織商業[illegible]學校應與第二件併案辦理至第二項限制商會各職員數年後非由商學堂畢業者不得充選此議恐於事實上不無窒礙惟原提議人已聲言在數年之後似尚可行第二條可供商品陳列所之參考應請通函各省聯合會以備採擇 第五件 設立商品研究所[illegible]第六件 原案第一條亦請併案辦理第二條[illegible]以備參考以資採擇 第七件 原案主張甚是但事實上[illegible]限制一層應俟各省商業學校發達後再行酌量辦理 第八件 原案主張就上海甲種商業學校整理廓充由各省分任經費選送學生由各省商業學校多已設立而欲其分任經費選送學生恐難一致擬請通函各省聯合會如某省願送學生若干名酌認經費若干數照此辦法較爲着手 第九件 勸設商業學堂與第二件相同毋庸另議此本審查會對於以上各案主張之意見也是否有當仍候公決

▲審查商權案 江蘇四川廣東青島提議之商權案與商學案同日議決付審查刻該案審查員周伯陸安厚齋鍾繼唐質齋王錫臣文輝堂蔡友鶴江湘浦李光庭已擬就報告書如下爲報告事案奉發交審查商權案四件 一爲請求選舉專額 一爲請照章參議憲法 一爲請協爭商人公權 一爲請備充政府顧問 其大致不外乎發達商權而商權之宜力爭與商學之當講求均無論何人不能反對者也然原案除第三件併案辦理外查第一第二兩件其原文意旨似曾指約法會議而言約法會議開議已經多日未便再爭至於正式國會將來用一院制兩院制尚不可知各省議員額數未定商界之範亦難預計本會向副會長經商界票爲約法會議議員此後國會議員額即從約法會議中出應請函致向副會長彼此協商辦理設目的不能達時各省或遙爲呼應自無不可至第四件全國商會對於政府本有備顧問諮詢之資格商會法內已經規定似可毋庸再行陳述此本審查會對於以上議案主張之理由也是否有當仍候公決

▲推廣商報案 聯合會於上年十月始在北京由工商部顧問官胡瑞霖等刊行會報月出一厚冊今已出六期該報社特派記者王子渐來申携報分送經沈聯芳馬息深諸君贊成該報推廣刻由王君所具之意見書及辦法如下 竊查民國元年十月工商部召集工商大會於北京我國商界到會各代表發起組織全國商會聯合會並擬由聯合會組織一聯絡聲氣交換知識之機關佐會務之進行促商業之發達於是定刊發會報之議公推胡君瑞霖主持開辦二年六月各代表又復集議催促進行胡君乃毅然擔任慨墊鉅款不數月組織就緒月出會報一冊交由國內外各處商會發行今已出版六期頗荷界贊許銷售達五千餘份惟辦報經費爲數不貲時歷半載胡君共墊洋二萬三千四百餘元以出版推算每年用費當在四萬元上下而會報一份年取價洋三元通盤計算每年必須銷售一萬五千份以上方免虧累前日大會已縷陳一切請予維持幸荷公決承認協力提倡推廣銷路必不令辦報經費有折閱之虞因此竊議但推廣銷路似應由本會籌議劃一辦法通致各處商會一致進行庶會報可收維持之實效商界可期消息之靈通當本會代表諸君所願表同情者也謹擬廣銷辦法具列左方敬候公決（一）擬請勸令各議董帮董每人購閱一份查議董帮董乃各處商場之領袖於全國商情各種商法均宜隨時研究本報調查各處貿易情形分期彙載并將關於商事法令詳加解說陸續刊登人購一冊作爲參考似於學識上不無裨益（二）擬請勸令各處商帮公所公會均籌有常年經費所辦事項大都關係合帮如商業較巨之公所公會應勸令一處購閱一份似亦不難且公所公會有應行宣布之件並可隨時抄送會報登刊亦雙方受益之一端也（一）銷報報費擬請按年照收隨時匯交本報以各處商會爲發行機關所有銷報報費本報無從直接催收自應由商會代收代匯且本報並非先收預報費祇須商會陸續代收集有成數再行匯寄不可接濟至匯水多寡由商會照數扣除以免賠累（一）每報一份擬請附加郵費四角合本報一份年價三元並未另收郵資而以郵費每冊角行銷之一萬五千份約計郵費共需六千元之多嗣後擬每份附加四角在請閱者加費無多本報即少一番虧累矣

▲審查各雜案 審查長盛竹書君以閉會期迫所有議案中有不能[illegible]別併爲一宗名曰雜案 昨推定八十九號議員杭州代表顧竹溪君百三十號議員湖北代表呂耀伯君七十號議員甯波代表余民進君五十二號議員上虞代表胡慶增君八十六號議員嘉禾代表蔣萊仙君二十七號議員[illegible]代表顏守恩君四十二號議員紹興代表[illegible]惠索君五十一號議員[illegible]代表[illegible]卿君等九人担任雜案之審查無論成立與不[illegible]須於閉會之前[illegible]報告如成立者公決後由會長執行云

▲各代表宴[illegible] 各省議員以此次連[illegible]集甚爲辛苦[illegible]上海商[illegible]及通州商會等已先後設宴聯絡而厚情誼昨(三十二)晚[illegible]代表於一家春今晚(二十四)四川代表在嶺南樓設宴湖南湖北陝西江西四省代表在共和春設宴云

●逮捕王憲章案之又一審

江蘇都督府與淞滬警察廳偵探張慶和耿華堂捕獲王憲章一案爲公共捕房查知以高等不應逮捕督飭探播志和與江蘇都督審人將高拘解公堂會訊詳情已紀昨報茲悉前日午後又奉公廨關正會審官同美副領事麗生君升堂復訊捕房代表牛門律師原告王陳氏即(王憲章之妻)延德雷斯律師被告高華廷延楊小川君延沃沛律師福履理律師均到堂申辯

德律師起問見證張秀全 據稱王憲章之汽車情形據張供我從華興坊回來在車內見汽車一輛往火車站去內坐幾人因爲時間不能看清惟先時我馬車在華興坊口停時該處未有汽車停駐云云德律師即用鉛筆畫成華興坊口地址形勢草圖給張閱看畢將圖呈案德律師云華興坊口有一門晚上開閉須請堂上注意

又傳見證于龍章上堂由牛門律師向詰據于供在張秀全處當差十九日晚間主人令我至北浙江路張公館內尋王憲章據王去飲酒未回牛律師問于信上有捉王憲章後未曾通知爾知深爲抱歉等字樣檢察高華廷由南京寄與于龍章一函問于此信起否寄與爾收于供是何意于供高與我交好故拘王後未曾吾照在高似抱歉故寫信道歉並無別意官問爾與高華廷認識幾年答供自幼相識且是同鄉沃律師起詰于龍章十九號二時爾主人曾至劉伯謙家答未去又問十九號下午爾至旅泰否答未到我在四川路主人張秀全處張於十九日十下鐘回家至十一點三十分鐘命我至北浙江路一行是實

遂傳劉伯謙上堂由牛律師向詰據供與王憲章爲友三月十九日下午王憲章及張秀全胡仲永潘麻世即(潘志和)等相約至旅泰既抵旅泰在二十四號房內共有七人計耿華堂高華廷張秀全胡仲永張慶和並我及王憲章又有胡仲永先去張秀全與高華廷同坐馬車去接張勛派來之統領張兆慶迨我告辭時耿潘王等尚在旅泰因耿尚欲吃鴨飯張慶和則在床上吃洋烟其時我見王憲章與耿華堂等情形極好惟并未提及欲至華興坊會友迨我回家取了錢洋又赴旅泰祇見張秀全一人餘均散去語至此沃律師起問劉伯謙原詰劉供我住滬寧路三百四十五號與高華廷素識後由張秀全相識十九號上午高華廷坐汽車至張秀全處接張邀張在我處高遂至耿華堂處是日下午二三時鐘張又至我處而十點鐘胡仲永亦來少頃至旅泰見張慶和潘志和等已在[illegible]

[illegible]事否德律師[illegible]大旨反對[illegible]外生枝是以德律師極力反對沃律師因知劉前在民立報辦事劉亦國民黨人故問此言略有理由問後方能明白高華廷逮捕事[illegible]逮捕拘人個律師云然則大總統解散國民黨等事均可庭詢問下郎案延何日中西官會商之下准勿案外詢問沃律師又問劉[illegible]據供我[illegible]旅泰與胡仲永同去迨我由旅泰門口見有汽車一輛其時王憲章與耿華堂尚在內閑談孫察

又據周永清上堂由牛律師詰據供在張秀全處當差三月十八日至旅泰廿四號房內覷見高華廷耿華堂張慶和三人次日即十九號在旅泰見高耿張[illegible]一及主人商有數[illegible]亦相識其時未見有人出入後來主人至北浙江路在華興坊口主人在車內後見弄口有三四人探望可疑我令馬車夫將車駛向租界方面等候其時弄口有紅漆篷式汽車一輛停在該處因我見探望之人甚多情實可畏故不等候篷車面至旅泰至廿五號房間內有無人在內我則不知惟高華廷與耿華堂家人曾入廿五號房內一次官問周爾看見之紅色汽車是否即是旅泰門首之汽車答供是問爾何以看得清楚答有汽車夫一人在汽車旁面而認清不愧請鑒

牛律師即傳汽車夫夏阿大上堂據在南京路三百七十號汽車行內爲車夫三月十九號下午五時半有旅泰西崽來叫汽車一輛要篷式的當時配車駛往約候二時之久有人出來云汽車回去至九點鐘再來我即駕車回行至九點半又去俄頃有四人出來上車三人穿西裝當時駛至華興坊有坐在我身旁之人云稍待要到火車站令我九點三刻再去屆時又去候至十時令我將車駛入弄內其時車上橫躺甚響彼等命我將引擎關住遂紛紛上車計有八人內有一人雙手在背後上車時即跌眾人將渠推上車內駛至火車站當時五人坐車內三人坐外牛律師指高華廷問夏在內否夏供在內先在旅泰見過後在華興坊見高走出而汽車至火車站後見西裝人呆坐不語後見看者人多其人欲逃救求阻從

福履理律師詢夏阿大據供九時半至旅泰見有馬車一輛在彼我等候兩小時之久至第二次去並不等候即駛至華興坊弄口則不見馬車官問夏供在華興坊見一人雙手向後甩是否在旅泰看見之西裝華人否夏供我要弄引擎不能觀看明晰惟華興坊出來八人中內有洋人一名華人六名西裝華人一名是實

牛律師又令旅泰管事陳子朋上堂據供念四號房間乃張慶成即(張慶和)所定牛律師即稱此案發現後汽車夫逃接電話聽多恫嚇且暗中賞有人潛隨故汽車夫心甚恐懼但能辨風何人所打實難查考且汽車夫所供時刻稍有不同華人往往與時刻不甚注意請察語訖

又據陳子朋供張慶和租定廿四號房間云南京都督府有軍官要到汽車乃爲華廷台我去雇且囑要篷式汽車

美領問汽車夫夏阿大曰旅泰出來坐車計有四人是否西裝之人在前[illegible]是否華興坊弄內上車時乃一個一個走出惟西裝人似有醉意由眾人扶上車[illegible]問夏前供 因搖引擎不能看得清楚今有云看清何以前後矛盾耶 夏稱至此時已薄暮中西官遂宣佈退堂判高華廷仍押捕房候禮拜三午後兩時半再行復訊

●旅滬商幫協會成立

旅滬商幫以上海爲對外商業總匯之區各省商幫[illegible]旅滬客幫[illegible]

聯合會擬將此會試辦航業成績頗有可觀特許立案並將改名稱爲旅滬商務協會昨各商務來到稟令後己決定於四月一號開全體會備會提議各項緊要問題並將農商部批准條下以見政府注重商務圖一班農商部批第三四四號原具呈人旅滬商務代表章程暨等呈暨章程並名冊文牘報告改訂水腳表并附章式內悉據稱該商務等以聯絡感情維持利益組織旅滬客商務聯合會暨職員請察核備案批示祇遵等情並准內務部交通部函詢是否准予備案前來查該商務等以上海爲商務總匯之區擬設會聯絡團體共維利益並發起集資試辦航業爲自貨自運之預備用意甚善所呈章程尚無不合應即准予備案惟上海已有商會聯合會聯合二字易混應改爲旅滬商務協會並將圖章式樣另行刻印模呈核除函復內務部交通部外交部合行批示遵照此批

●亂黨解交鎮守使

黨人吳國華王英伯武臣等三名由閘北偵探追往鎮江拿獲已誌昨報茲此案已於前日下午用小輪解送鎮守使署聽候軍法處訊辦矣

●無名女尸何來

新閘捕房第八百五十四號華捕朱子與與三十五號西捕前日在新閘路麥田中尋見無名女屍一具頸旁有蔴繩一條當即回捕房報告請派人將屍車送驗屍所在該屍身畔搜出魯軍第二團第二營李起有當軍紀念章當即報請公廨奉王襄讞會同美國副領事蒞所檢驗八百五十四號華捕朱子與及三十五號西捕先後到場證明查見情形并將在屍身畔搜出之徽章呈案請察核檢驗吏與再籲喝報驗得無名女屍項頸用繩勒痕喉間有戳傷委係被人謀斃讞寧中西官親視無訛遂飭地保將屍備棺收殮發封厝掩埋候緝兇懸辦搜出之徽章存案

●軍艦調派兩誌

駐滬海軍李總司令查得浙省之象山軍港近因時有洋人往彼測量港口水道情形亟應查禁特於前日令派甘泉運船駛赴象山港駐泊遇有洋人前來測量水道等情務須善爲勸阻

又福安兵輪原屬福建奉遣之船茲由海軍部命令改爲運船由駐滬海軍司令部開用故由海軍李總司令前日派令福安運艦赴閩省外洋一帶巡查洋面

●民國路界石地點備案

上海北半城與法租界僅隔城濠自拆城填濠開築馬路建與法界接壤相接前經吳淞松滬知事與法總領事甘世東君商定聯合辦法在於民國路地下埋設界石以分界址而垂永久即經吳知事按照聯合辦法第三條並續訂附件第一條會同法副領事勘定地點二十四處分別埋記在案茲因城濠路工事宜改歸工巡捐局辦理洪知事特將前埋界石地點抄單兩分加蓋印章派委公署譯員黃銘處齎往法領事署與甘總領事蓋印簽字一分即存領署備案一分帶回存縣備查

●工藝所之進行

上海南北商會總協理前經提倡籌設工藝傳習所俾失業貧民於中學習各項手工年輕流落者亦得隨時投實業擬定章程先招股銀二十萬元覓就相當地點購產造屋開辦各情已紀前報茲聞現已定期四月五日即陰曆三月初十日假滬北總商會之全國商會

聯合會內開會討論進行手續又推舉正副幹事長及文牘庶務經濟各員昨已函知各業領袖照辦矣

●工巡捐局告苦

本埠西門外斜橋至南市賢書公司之沿陸家浜馬路前經築有木橋已誌本報茲悉工巡局楊局長查得斜橋至賢書公司之沿浜馬路選擇其路之較狹須要加闊路面者計有一百丈之長浜邊既須加設鐵欄則浜口再應加築木欄俾得馬路不致傾陷核實估計工料需銀一萬兩茲奉省長令飭本局撥款建辦自當遵辦惟本局創辦伊始預算所收地方捐稅實屬不敷所出如再由局經辦此項工程實無餘款可籌故將爲難情形復請洪知事代爲轉復省長請示辦理云

●匪徒利用廢槍之宜防

上海鄭鎮守使現奉江蘇馮都督訓令准參謀陸軍部咨開奉大總統令據蘇護軍使蒸電稱江北搜獲匪犯所造槍枝均係毛瑟槍筒改造能用馬甲夏子彈其槍筒由各處常廢鐵買來經過關卡均當廢鐵報稅匪人買去改造爲患匪淺明通令轉飭各軍械局所從實覈鐵時務將老式槍筒毀碎免爲匪徒購用等語該督等應即分飭各該局所照卡留意可也等因合亟遵照等因令分行外合亟轉飭所屬一體遵照等因鄭鎮守使奉令後當即轉飭江海關監督暨以及軍警各機關一體遵照矣

●研訊殺人犯

陸阿根(即生蠶阿根)前遭王阿壽等糾黨用手槍暗殺身死嗣經公共總巡捕房將王並屍阿龍各拘獲解送公廨訊實供詞移送地方檢察廳預審之後起訴審判廳昨午後奉刑庭長楊庭獄督同端木棐陪胡兩推事並原告官李紹甫即檢察官等公開法庭辯論選任義務律師王燠功出庭代爲辯護乃王阿壽忽不認供即經李君將王阿壽在公堂供認之供詞當庭宣布後楊君等詰問王阿壽既明王供稱以上所述實遭包探私刑威逼所致因此含糊其實小年並不悉李君復將庭訊理由陳述略謂王阿壽殺人罪已經成立照新刑律第三百十一條辦理屍阿龍寬於證人地位俟此案判決後應送還公廨發落王律師起而言曰此案堂上所擬辦法尚多不合查預審時王阿壽亦不供認所以檢察廳起訴時全憑公堂之供詞但被告王阿壽另云文明特槍陸姦持刀則被告手無寸鐵只在弄口並不上前從聞鎗聲即逸猶度被告之宣思祇有限復被毆之行爲尙無故殺陸阿根之意思以歐律師面論應以五十四條並三百十三條第一項擬處李君謂曰此係共同犯王阿壽應作正犯論辦應楊君等再駁詰王阿壽執定如前前楊君曰今日辯論終結判王屈還押聽候宣布判決

滬評

商學普及乃今日當務之爲急而又非今日之力所能辦既夫人而知之矣即以學徒資格論前者南商會之提議範圍所定固甚狹仄即於限制之中寓通融之策如所謂將來學徒先用學堂畢業者專爲有此資格之人開一先進之階宜乎趨之者不乏其選然吾國歷年來小學之成績爲優爲劣在人耳目無可爲諱此輩畢業生爲數幾何且一日趨入商途未能往來供職倍勝往昔之學徒乎此又一疑難之問題也

(碧)

可使衰頹者復成爲健壯
可使虛弱者恢復其元氣
可使用腦力者增長精神
常使人飲之大有益於衛生
凡飲文家宜酒一杯可以煥發無限之精神
并可使身強體健精神倍加故文家宜酒又
可謂強體復元健腦補血之劑其功效左如
(一)補氣魄
(二)健血輪
(三)培腦力
(四)固元氣
所以每飲文家宜酒一杯即增一分之強壯職此故也

總經理上海老晉隆洋行謹啓

陸軍部一等軍醫正醫學士張修爵君
西醫學士唐乃安君
鑒定

強種精血丸

足供一世之強健

(功用說)

價格
大瓶每價洋一元二角半 每打洋十二元
小瓶每價洋七角半 每打洋七元二角
批發價目格外從廉

總發行所 上海四馬路 中英大藥房

京都天寶齋藥房天下馳名◎靈驗第一異人傳授◎珠黃八寶化毒丹◎包愈男女一切楊梅結毒◎限日全愈永無後患

京天寶都齋
花柳毒門聖藥
經驗良方
除病妥速
無憂

神皋雜俎

●千百年眼●

●李易安無改嫁事

▲俞理初先生李易安居士事輯（續）

易安復有小令云。昨夜風疏雨驟。濃睡不消殘酒。試問捲簾人。卻道海棠依舊。知否知否。應是綠肥紅瘦。（苕溪漁隱叢話）壺中天慢云。寵柳嬌花寒食近。種種惱人天氣。（黃昇詞選）其秋詞聲聲慢云。守定窗兒。獨自怎生得黑。黑字真許第二人押也。詞云。尋尋覓覓。冷冷清清。淒淒慘慘戚戚。一下十四疊字。後云。梧桐更兼細雨。到黃昏點點滴滴。（貴耳集云是晚年作非也）又嘗以重陽醉花陰詞函致明誠。明誠思勝之。一切謝客。廢寢忘食者三日夜。得五十餘闋。雜易安作以示友人陸德夫。德夫玩再三曰。有三句乃絕佳。明誠詰之。曰。莫道不消魂。簾捲西風。人比黃花瘦。政易安作也。易安之論曰。唐開元天寶間。有李八郎者。能歌擅天下。時新及第進士開宴曲江。榜中一名士先召李。使易服隱名姓。衣冠故敝。精神慘沮。與之宴所。曰表弟願與坐末。衆皆不顧。既酒行樂工歌者進。以曹元念張爲冠。歌罷衆皆咨嗟稱賞。名士忽指李曰。請表弟歌。衆皆哂。或有怒者。及轉喉發聲。歌一曲。衆皆泣下。羅拜曰。此必李八郎也。自從鄭衛之聲。流靡煩變。有菩薩蠻春光好莎雞子更漏子浣溪沙夢江南漁父等詞。不可遍舉。五代時江南李氏。獨尚文雅。有小樓吹徹玉笙寒之句。及吹皺一池春水之詞。語雖甚奇。所謂亡國之音哀以思也。逮本朝禮樂文武大備。又涵養百餘年。始有柳屯田永變舊聲作新聲。出樂章集。大得聲稱於世。雖協音律。而詞語塵下。又有張子野宋子京兄弟沈唐元絳晁次膺輩繼出。雖時時有妙語。而破碎何足名家。至晏丞相歐陽永叔蘇子瞻。學際天人。作爲小歌詞。直如酌蠡水於大海。然皆句讀不葺之詩耳。又往往不協音律。蓋詩文分平側。而歌詞分五音。又分六律。又分清濁輕重。且如近世所謂聲聲慢雨中花喜遷鶯。既押平聲。又押入聲。玉樓春平聲。又押上去聲。又押入聲。其本押側韻者。如本上聲協押入聲。則不可通矣。（關本平可通側不拘上去入若本側則上去入不可相通）王介甫曾子固。文章似西漢。若作小歌詞。則人必絕倒不可讀也。（未完）

●說部●

●清史演義四集（禁轉載）

（二百另三）（陸士諤）

第十一回　惡風潮諸臣遭厄運　中軍艦名士進良言

文宗道。論到在籍人員能夠這麼出力。已屬可嘉。各省在籍人員。都能夠像他這般。也不會這麼猖獗了。祁寯藻碰了一鼻子灰。站在旁邊。一聲兒不言語。文宗隨令軍機擬旨。催曾國藩迅速南下。一時擬就。文宗親提御筆。改了幾句。立即頒發出去。卻說曾國藩在衡州創辦水師。刻意經營。精心擘畫。遇着廣東員弁與長年三老。會得划船的。博訪周咨。不知更過幾許回。據變通製法。倒虔總造成三種戰船。大號戰船。名叫快蟹船。上槳工二十八名。櫓工八名。砲手三名。舵長一名。頭工兩名。梓工一名。副舵兩名。中號戰船。名叫長龍船。上槳工十六名。櫓工四名。砲手三名。舵長一名。頭工兩名。舵工一名。副舵兩名。小號戰船。名叫三板船。上槳工十名。砲手三名。舵長一名。頭工兩名。舵工一名。副舵兩名。水師營制。每一營額快蟹十號。長龍十號。三板快蟹爲營官座船。長龍爲正哨。三板爲副哨。鍊成水師五千人。水師各營成名標諸殿元楊載福彭玉麟鄒漢章龍獻琛。都是一時俊傑。特派褚汝航爲水總統。又練陸師五千人。派周鳳山儲玟躬林源恩鄒世琦鄒壽璋楊名聲曾國葆等分營統率。特派塔齊布爲先鋒。曾國藩總轄水陸兵馬。特設八所。委派幹員。分科辦事。八所是文案所。內銀錢所。外銀錢所。軍械所。火器所。偵探所。發審所。採編所。整齊畫一。布置得十分嚴密。這日廷寄到。曾國藩敬謹開讀。上諭此時惟曾國藩統帶砲船兵勇。迅速順流而下。直抵武昌。可以扼賊之吭。此爲關係南北大局。甚爲緊要。該侍郎應能深悉緩急情形。兼程赴援。欽此。（未完）

●文苑●

●擬古二首　翟△

青青陵上柏。磊磊澗中石。石堅磨不磷。柏貞老阡陌。人生非金石。變者不滿百。年奢苦形神。望遠遊精魄。古道日已搖。渺思德脈脈。所願素心人。把臂歡晨夕。或胸伯牙琴。或著阮孚屐。春秋佳日開。瀛酒敵彭澤。讀罷古人書。且登層頭麥。上以娛老親。下免室人謫。醉鄉我亦侯。乾坤此清客。何必延年丹。日暮飛鳥翮。但期芸芸儔。一一登袵席。海宇同太平。烏歲靖兵革。

關士向東身。帝王出西秦。中原蕩逐鹿。西狩嗟獲麟。衰絕豐章布。作迹覓廢隙。祖龍不再世。孔鳳獨千春。富貴若朝露。樓閣靈荊榛。昔住貢命屋。今埋霽荒墳。豈肌與勞骨。一一同灰塵。萬物各有盡。誰爲不朽人。

●談叢●

●慵儞辟抹　隅蝶△

濮中有所謂火節者。以每年六月二十八日舉行。民家各束二蓆。以葦爲之。高七八尺。樹之門外。入夜燎之。其光燭天。是日晨間。有饌咸切生肉爲膾。調以鹽蒜。不加烹飪。名曰喫生。詢其自來。則以弔忠臣王禕也。禕受明祖之命。入滇說元梁王降。爲王所殺。以其肉爲膾。蓋滇民哀之。故爲作此紀念。說見江盈科雪濤談叢。蓋與燃燈偽介推競渡弔屈原用意略相似。惟禕既以節死。則宜不忍食其肉。乃反斫膾喫生。殊不可解。今去明代已數百祀。不知此風尚存否也。

胡元之季。吳中有童謠曰。丞相做事業。專用黃菜葉。一夜西風來。乾癟。初無知其所謂者。及張吳中起。用黃敬夫蔡彥文葉德新三人爲參軍。明太祖下江南。三人皆被執殺。懸首於旗竿之上。久而風乾。黃菜葉乾癟之謠乃驗。見侯甸西樵野記。

明江夏梧岡寺僧元仁。嘗月夜出寺散步。聞翻華嚴經聲不絕。跡之。聲出自土中。啟壞視之。得一骷髏。皮肉露腐。惟脣舌鮮潤。持歸。髑以石匣。外護薦穢。置之廡下。至夜經聲復作。未旬月。爲一客僧竊去。聲遂永絕。亦見西樵野記異奇談也。

凡蓄水之脇口。多以石獸瞰兩傍。形似蜥蜴。首下尾上。作吸水之狀。其名曰虮蝮。或謂昔鴟鴞氏生三子。長曰蒲平。好聲。以飾鐘。今之鈕是也。次曰鴟吻。好望。以飾屋。今之吻獸是也。又次曰虮蝮。好飲。即今脇口所置者是也。其說甚新。可以醒睡。

●留芳館詩話　星伯△

吾鄉程鎮槎孝廉。爲程鄮敬公梓庭先生之季子也。少負奇氣。睥睨一切。弱冠即登於鄉。五赴春官不第。由是絕意進取。簡傲公歿後。迭遭喪亂。率妻子隱居來山。困阨以終。性嗜酒。善草書。詩則雄渾豪邁。爲嚴霜烈日。不爲苦雨淒風。亦可覘其人之志趣矣。嘗賦雁字七律詩三十章。用上下平韻。一時同人莫敢和。爲茲錄其七情詩七首。詩云。問君底事叙揚眉。但覺和風滿四支。竟夕不眠窮想像。逢人欲說又遲疑。陳摶睡踏地隨處。謝傅當年折屐時。想見凡華寨殿裏。天顏備許近臣知。（喜）誰料投床使墜鐘。金剛努目亦何爲。生憎項羽徒橫畢。竟張儀不丈夫。一霎奔雷生口吻。攪人盛氣猥頭顱。請君看取錢塘浪。剗卻崢嶸水自舒。（怒）淚河直注豈能迴。蟬猥啼紅又幾堆。寶劍上書偏跌宕。王郎拔劍苦低徊。風塞易水無還路。月黑秦宮有剩灰。千載憾餘西狩痛。至今展卷當遺哀。（哀）方寸無權事萬端。八公草木盡疑鬩。貔魚誤月穿翁藻。猛虎搖風脫檻鬭。斗蟻人懸劍觀衆。書六月亦生寒。分浩氣充天地。司馬猶慚內省難。（懼）野鶩家雞孰短長。各人滋味各人嘗。阮孚僅有平生屐。召伯曾遺蔽芾棠。別樣性情都後起。天然色笑在高堂。動盡恐傷心血。忍盡精神殆孔方。（愛）鄭紫居然僞亂真。而今世路總荊榛。英雄直欲鋤非種。嘷蹴偏能懾乞人。穆叔相楹空悲慟。元規汚扇竟如塵。不堪掩鼻過西子。臭惡無勞更效顰。（惡）意馬奔馳背掉頭。買贏亦解惡羇不必。審立地成蠅市。氣海選空造蜃樓。神說沾泥原太過。君今綫木却何求。司空見慣湖無罪。得願猶然望不休。（欲）各篇有典有則。不蔓不支。鎮槎名棉功。欽人箸有初恍靈詩集。

●冰餅雜錄（續）

▲唐畫遺範

三期仙磴　期仙磴者。蓋危磴穹隆。迴去錯繞。仙駕緊想若可期。及儒者廢所不見。則斥之若蚯冰之不信矣。歌曰。雲微陰燮兮氣騰虹。迤邐危磴兮上凌空。青霞杪兮翠萼垂。鸞歌鳳舞兮吹參差。鸞歌鳳舞兮期仙磴。鴻雁迎兮瑤華贈。山中人兮好神仙。想像聞此兮欲升烟。鑄月煉液兮竚遐年。家居道士來友仁書。

四溢磯　溢磯者。蓋窮谷峻崖。發地盤石。飛流搏激。積漱成渠。淙淙性滌煩。適有幽致。可爲智者說。難爲俗人言。歌曰。靈磯盤礴兮奔溜錯。漱冷風兮鎖冥壑。研苦滋兮泉珠潔。一歃一飲兮氣想滅。磷漣清淬兮溉煩。磯是仙境兮仁智歸。中有琴兮徽以玉。峨峨湯湯兮彈此曲。奇寧知音同所欲。湧泉洛祭酒道士翟者年書。

五雲錦淙　雲錦淙者。蓋激溜撥衝。傾石叢倚。鳴湍疊浪。瀉若風雷。譟翫分麗煥。如雲錦。可以瑩發靈暢幽玩。忘歸。及世士觀之。則反曰寡泉傷玉趾矣。歌曰。水攢衝兮石叢聳。煥雲錦兮噴洶湧。苔駮犖兮草夤緣。芳翠羃兮瀰漫。濺石攢叢兮雲錦淙。波連珠兮文杳峯。有深冥者網此幽。漱靈液兮樂天休。實獲我心兮復何求。冷雲花釋怒賢書。

六金碧潭　金碧潭者。蓋水深石鮮。光涵金碧。岩葩林蔦。有助芳陰。靈洞虛靈。道斯勝矣。而世士緣乎利害。則未暇游之。歌曰。水碧色兮石金光。艷潭潭兮漾煌煌。泉葩映兮烟蘿殘。紅灼灼兮翠陰陰。紅翠相鮮兮金碧潭。霜天洞兮煙景涵。有幽人兮好冥絕。炳其煥兮凝其深。悠悠千古兮長不滅。無所住淨曇書。

七倒景臺　倒景臺者。蓋太室南麓。天門右崖。傑峯如臺。氣凌倒景。登路有三處。處可憩之。于超逸與磯遐。畫此其所絕也。及世人登焉。則魄散神越。目極心傷矣。歌曰。天門豁兮仙臺聳。傑屹兮分雲漢。湧窮三休兮曠一觀。忽若登兮期汗漫。仙登天兮倒景臺。超顯氣兮軼靈換。皎皎之子兮自獨立。雲可朋兮霞可吸。曾何榮辱之所及。經室孫僕書。

八枕烟庭　枕烟庭者。蓋特峯秀起。意若枕烟。祕庭疑虛。窅如仙會。即楊雄所謂愛淨遊神之庭是也。可以超凡絕世。永潔精神。及機士登焉。則寥閬漫恍惚。懍慓累矣。歌曰。臨泱漭兮背青獎。吐雲煙兮合窅冥。恍欻翕兮杳幽靄。意縹緲兮皋仙會。窅冥仙會兮枕烟庭。蜾魂形兮凝視聽。聞夫至誠必感兮。期斯此巔。契灝氣兮養丹田。終仿像兮覲靈仙。曦岳眞人石昭罔書。（未完）

●新劇文●

●花木蘭（續）（秦聲譯譜）（笑儂合節）

第二幕　辭親

（老旦、引一貫、女仝上）花無千日好。月有幾回圓。（白）老爺請坐。（老生白）夫人請坐。（老旦白）老爺將我喚來。有何話講。（老生白）夫人有所不知。今有北方突厥國作亂。朝廷下令徵兵。本鄉傳我前去。老夫若大年紀。怎能出兵打仗。這便如何是好。（老旦白）老爺要是告病。怕他不准不成。（老生白）常言道的好。養兵千日。用兵一時。這病是告不的。（老旦白）那便怎樣。若不然。我們命彼僱人替你前去。老爺你看怎麼樣。（老生白）那有拿錢僱當兵的道理。使不得。（老旦白）老爺不聽。那可就沒有法了。你看怎麼。（老生白）木蘭孩兒那裏去了。（老旦白）想是在後院做活。（旦上引）丫鬟仝上）堂上春秋。勝似那里封侯。（白）秋紅你可牢牢記着。（丫鬟白）曉得。（旦白）爹爹在上。孩兒有禮。（老生老旦）仝白罷了坐下。（老生白）爲父要去從軍。你可曉得麼。（旦白）孩兒曉得。（老生白）爲父久戰沙場。邪也不怕。怎的只是年紀老邁。這便如何是好。（旦白）爹爹若去。不定三年五載。北地天氣嚴寒。一路登山涉水。爹爹若大年紀。怎能受負辛苦。以孩兒之見。是萬萬去不得。（老生白）這當兵的義務。是應該盡的。依孩兒的話。莫非不去就罷了不成。（旦白）孩兒有條妙計。（老生白）有何妙計。（旦白）孩兒跟着爹爹也學過兵法武藝。這倒時候正好施展施展。我想改扮男裝。替老爹爹前去。一來爲國家出力。二來也不枉爹娘生我一場。（老生白）那有女孩子當兵的道理。萬萬使不得。

（旦唱）爹爹　昔日裡　獨夫人　威震西　漢晉荀灌年十六　助守　襄陽這都是前朝的女　中名將爲國家也算是　巾幗有光小孩兒雖不　比前賢一樣替老親從　軍去理也應當

（老旦白）話雖如此。但是女子從軍。自古也是很少。孩兒要再思再想。（旦哭介）孩兒主意已定。爹爹容我去罷。（老生白）夫人你意下如何。（老旦白）他既是執意要去。只好隨他罷了。但是他孤身一人。我也放心不下。（丫鬟白）秋紅願意隨小姐前去。我們兩個改扮男裝。一路上有我伺候。老太太總管放心。小姐的主意定了。話也說完了。太老爺老太太。放我們去罷。（老生白）也罷。你們急速改裝。明日起程便了。（老生白）少少從軍樂。（老旦白）老大爲人忙。（旦白）今朝秦地女。（丫鬟白）明日羽林郎。（仝下）（未完）

●諧藪●

●古趣今譚　怡怡△

左文襄公收復新疆時。陝西藩台林壽圖以軍務事來謁。左留之飲。甫入座。翰敢報捷。左大喜。伸巨擘謂林曰。此諸葛所以稱亮也。林徐應曰。君大帥。誠無愧爲老葛。（左嘗自稱爲老亮）每稱諸入胸無韜略。亦以諸葛自居。此葛亮勁以稱諸也。左啣之。卒以他事劾去。

又左文襄入京。偶觀名丑程三演劇。適戲中科白有丸薙終須井口破。將軍難免陣前亡二句。程三知左文襄在座也。易下語爲將軍未必不封侯。特吭聲激昂以出之。左大喜。優賞有加。蓋左已拜一等恪靖伯矣。

昔曾中翰引年。嘗自述云。一日遊奧山。遇雨。投宿村農家。老者出一扇索書。心輕之。率意塗抹乎脈茶寵讀書龜。又孔雀兩字顛倒錯寫。度鄉愚不諳文義。未即改正。詎同年黃殿撰名賢之老家親扇。笑曰。老拙向以酒顛二字未有確對。今扇頭茶龜兩字。甘非大造地設耶。又審視良久曰。未知雀孔是何物。想庚倉老伯之類耶。繼又肅然致敬曰。中翰才名冠宇宙。何必嫁名殿撰。必欲書其姓名。呼尚須斟酌讀書老之門下士也。畫聞其言。顏汗如雨。叩其名里居。始知老者爲浙中名進士也。

●介紹新刊●　蝶△

▲香艷集第一輯　陽湖汪石庵君編纂。蒐錄艷體文字二十餘種。如十憶集西湖竹枝詞柏林竹枝詞閨房記樂蘭閨清課紅閨中十二曲采茶詞數種尤佳。有韻皆香。無語不雋。手此一帙。如與美人千百化身坐對也。廣益書局出版。價銀六角。

滬寗鐵路行車時刻表

上海至南京各站時刻表

上海開
- 上午七點三十五分（快車）逢星期一停
- 上午九點（三四等車）
- 上午十點三十分（蘇滬客車）
- 下午一點五分（特別快車）逢星期一停
- 下午四點三十五分（滬常客車）
- 上午八點五分（滬翔客車）
- 夜十一點（夜快車）
- 上午七點十分（遠驗通車）逢星期一開
- 下午十二點三十分（快車）逢星期一開

南翔開
- 上午八點三分（快車）逢星期一停
- 上午九點三十一分（三四等車）
- 上午十點五十六分（滬蘇客車）
- 下午一點二十六分（特別快車）逢星期一停
- 下午五點六分（滬常客車）
- 上午八點三十五分（滬翔客車）
- 下午十二點五十六分（快車）逢星期一開

蘇州開
- 上午九點五十分（快車）逢星期一停
- 上午十一點四十四分（三四等車）
- 下午十二點四十八分（滬蘇客車到）
- 下午二點四十五分（特別快車）逢星期一停
- 下午七點三分（滬常客車）
- 上午一點十分（夜快車）
- 上午八點三十七分（遠驗通車）逢星期一開
- 下午二點三十八分（快車）逢星期一開

無錫開
- 上午十點五十分（快車）逢星期一停
- 下午一點三分（三四等車）
- 下午三點三十七分（特別快車）
- 下午八點三十三分（滬常客車）
- 上午二點十九分（夜快車）
- 上午九點二十一分（遠驗通車）逢星期一開
- 下午三點三十四分（快車）逢星期一開

常州開
- 上午十一點五十分（快車）逢星期一停
- 上午六點五十分（常寗客車）
- 下午二點十三分（三四等車）
- 下午四點二十五分（特別快車）
- 下午九點十五分（滬常客車到）
- 上午三點二十四分（夜快車）
- 上午十點九分（遠驗通車）逢星期一開
- 下午四點二十六分（快車）逢星期一開
- 上午六點五十分（常寗客車）逢星期一開

鎮江開
- 下午一點三十三分（快車）逢星期一停
- 上午九點二分（常寗客車）
- 下午四點二十四分（三四等車）
- 下午五點五十一分（特別快車）
- 上午五點二十四分（夜快車）
- 上午十一點廿四分（遠驗通車）逢星期一開
- 下午六點三分（快車）逢星期一開
- 上午九點四十九分（常寗客車）逢星期一開

南京到
- 下午三點四分（快車）逢星期一停
- 上午十一點（常寗客車）
- 下午六點十八分（三四等車）
- 下午七點（特別快車）
- 上午七點（夜快車）
- 下午十二點廿二分（遠驗通車）逢星期一開
- 下午七點三十分（快車）逢星期一開
- 上午十一點四十分（常寗客車）逢星期一開

南京至上海各站時刻表

南京開
- 上午七點三十分（快車）
- 上午八點廿五分（三四等車）逢星期一停
- 上午十一點廿分（特別快車）
- 下午三點五十分（寗常客車）
- 夜十一點（夜快車）逢星期日停
- 下午二點二十五分（遠驗通車）逢星期日開
- 上午七點五十分（三四等車）逢星期一開

鎮江開
- 上午九點七分（快車）
- 上午十一點三十三分（三四等車）
- 下午二點四十七分（特別快車）
- 下午五點五十九分（寗常客車）
- 上午一點（夜快車）
- 下午三點四十五分（遠驗通車）
- 上午九點五十八分（三四等車）

常州開
- 上午十點五十七分（快車）
- 上午七點十分（常滬客車）
- 下午一點五分（三四等車）
- 下午四點十九分（特別快車）
- 下午八點九分（寗常客車到）
- 上午三點十六分（夜快車）
- 下午五點十五分（遠驗通車）
- 下午一點五十分（三四等車）

無錫開
- 上午十一點五十六分（快車）
- 上午八點二十四分（常滬客車）
- 下午二點二十九分（三四等車）
- 下午五點九分（特別快車）
- 上午四點二十一分（夜快車）
- 下午五點五十七分（遠驗通車）
- 下午二點二十九分（三四等車）

蘇州開
- 下午十二點五十七分（快車）
- 上午九點四十一分（常滬客車）
- 下午三點五十二分（三四等車）
- 下午六點四分（特別快車）
- 下午一點五十分（蘇滬客車）
- 上午五點二十四分（夜快車）
- 下午六點五十五分（遠驗通車）
- 下午三點五十二分（三四等車）
- 下午三點（蘇滬客車）

南翔開
- 下午二點二十九分（快車）
- 上午九點二十九分（翔滬客車）
- 上午十一點五十分（常滬客車）
- 下午五點五十九分（三四等車）
- 下午七點十九分（特別快車）
- 下午三點四十六分（蘇滬客車）
- 上午六點四十一分（夜快車）
- 下午五點五十九分（三四等車）
- 下午五點四分（蘇滬客車）

上海到
- 下午二點五十二分（快車）
- 上午九點五十五分（翔滬客車）
- 下午十二點十六分（常滬客車）
- 下午六點二十七分（三四等車）
- 下午七點三十五分（特別快車）
- 下午四點二十分（蘇滬客車）
- 上午七點（夜快車）
- 下午八點二十分（遠驗通車）
- 下午六點二十七分（三四等車）
- 下午五點三十分（蘇滬客車）

滬杭火車開行時刻表

由上海開至閘口

上海 上午八點（快車）／上午九點五十分（慢車）／下午二點正（特別快車）／三點二十分（區間車嘉興止）

莘莊 上午八點二十五分（快車）／十點三十一分（慢車）／下午四點零三分（區間車）

松江 上午八點五十四分（快車）／十一點十二分（慢車）／下午二點四十二分（特別快車）／四點四十八分（區間車）

楓涇 上午九點三十四分（快車）／正午十二點十分（慢車）／三點十六分（特別快車）／五點三十三分（區間車）

嘉興 上午七點四十五分（區間車閘口止）／十點二十分（快車）／下午一點十五分（慢車）／三點五十三分（特別快車）／六點十五分（區間車）

杭州 上午十一點零五分（快車）／正午十二點五十分（慢車）／下午四點三十五分（特別快車）／五點四十分（區間車）

閘口 上午十一點三十分（快車到）／一點十分（慢車到）／下午五點正（特別快車到）／六點正（區間車到）

由閘口開至上海

閘口 上午七點三十分（快車）／上午九點二十分（慢車）／下午一點三十分（特別快車）／二點四十五分（區間車嘉興止）

杭州 上午八點正（快車）／十點正（慢車）／下午二點正（特別快車）／三點二十分（區間車）

嘉興 上午七點五十分（區間車上海止）／十點三十分（快車）／下午一點二十五分（慢車）／三點四十五分（特別快車）／六點二十分（區間車）

楓涇 上午八點四十分（區間車）／上午十一點十二分（快車）／下午二點十五分（慢車）／四點十七分（特別快車）

松江 上午九點三十分（區間車）／上午十一點四十九分（快車）／下午三點十八分（慢車）／四點五十一分（特別快車）

莘莊 上午十點二十六分（區間車）／下午十二點十八分（快車）／三點五十八分（慢車）

上海 上午十一點二分（區間車到）／正午十二點四十分（快車到）／下午四點四十三分（慢車到）／五點三十分（特別快車到）

津浦鐵路開車時刻表

由天津開至浦口

天津總站 上午五點十五分慢車濟南止／十點三分尋常通車每日開／星期六上午十一點四十八分特別通車浦口止

天津西站 上午五點三十五分慢車／十點十八分尋常通車／十一點五十八分特別通車

滄州 上午九點四十六分慢車／下午一點三十六分尋常通車／二點三十八分特別通車

德州 下午二點十六分慢車／四點四十四分尋常通車／五點十九分特別通車

濟南 上午七點三十分慢車徐州止／下午八點三十二分尋常通車／夜八點十二分特別通車

泰安 上午十點十八分慢車／夜十一點十二分尋常通車／十二點二十分特別通車

兗州 下午一點七分慢車／夜二點八分尋常通車／十二點四十五分特別通車

臨城 下午四點九分慢車／夜五點二分尋常通車／三點二十七分特別通車

徐州 下午一點慢車蚌埠止／夾日上午七點十六分尋常通車／星期日上午五點十八分特別通車

符離集 下午二點五十一分慢車／上午八點四十四分尋常通車／六點四十三分特別通車

固鎮 下午五點二十一分慢車／上午十點二十三分尋常通車／特別通車不停

蚌埠 上午五點四十五分慢車浦口止／十一點三十分尋常通車／九點五分特別通車

明光 上午七點五十五分慢車／下午一點十五分尋常通車／特別通車不停

滁州 上午十點二十分慢車／下午三點十分尋常通車／十二點五分特別通車

浦鎮 下午十一點五十三分慢車／下午四點二十分尋常通車／特別通車不停

浦口 下午十二點三分慢車到／四點三十分尋常通車到／一點十三分特別通車到

由浦口開至天津

浦口 下午二點二十分慢車蚌埠止／上午九點五十分尋常通車天津止每日開／星期一下午一點四十五分特別通車天津止

浦鎮 下午二點四十八分慢車／上午十點五十分尋常通車／特別通車不停

滁州 下午四點十三分慢車／上午十一點二十分尋常通車／下午三點三分特別通車

明光 下午六點三十八分慢車／一點二十三分尋常通車／特別通車不停

蚌埠 上午六點慢車徐州止／下午三點十分尋常通車／六點特別通車

固鎮 上午七點十七分慢車／下午四點十七分尋常通車／特別通車不停

符離集 上午九點三十九分慢車／下午五點五十八分尋常通車／八點二十二分特別通車

徐州 上午七點五分慢車濟南止／夜七點五十六分尋常通車／九點四十七分特別通車

臨城 上午九點四十三分慢車／十點尋常通車／十一點四十五分特別通車

兗州 下午十二點五十五分慢車／夜十二點五十九分尋常通車／二點十五分特別通車

泰安 下午三點三十九分慢車／夜三點四十八分尋常通車／四點三十三分特別通車

濟南 上午八點三十分慢車天津止／夾日上午七點尋常通車／星期上午六點四十分特別通車

德州 下午十二點二十八分慢車／上午九點十二分尋常通車／九點二十一分特別通車

滄州 下午五點三十分慢車／十二點三十四分尋常通車／上午十一點五十二分特別通車

天津西站 下午九點十四分慢車／三點三十九分尋常通車／二點二十六分特別通車

天津總站 下午九點二十四分慢車到／三點四十分尋常通車到／二點三十三分特別通車到

下關浦口往來公渡時刻表

下關開 上午九點／下午一點／四點／逢星期日下午十二點三十五分／逢星期一下午一點十五分

浦口開 上午十點二十分／下午十二點四十分／五點／逢星期日下午一點三十五分／逢星期一下午二點廿八分

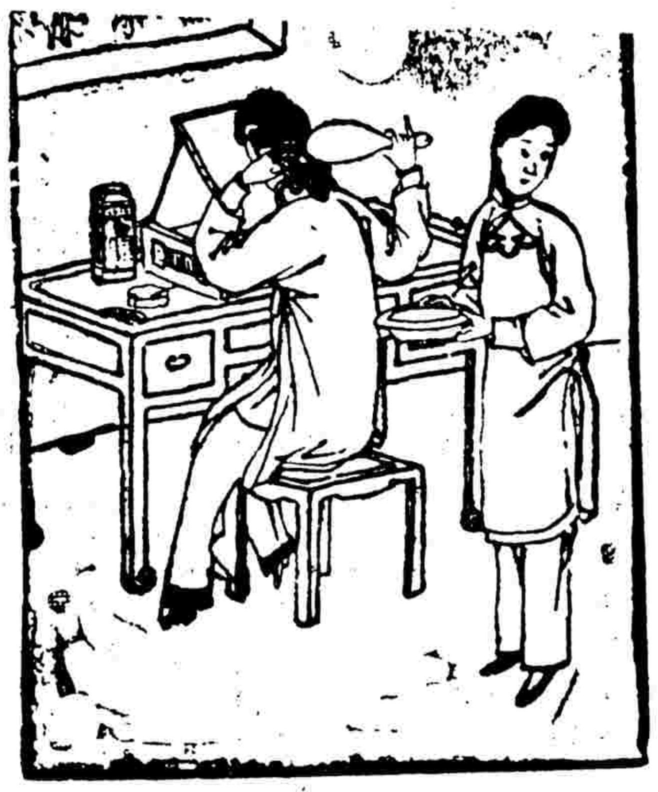

燕醫生固髮藥

夫人孰不喜髮多且黑以作美觀
燕醫生固髮藥無論男女鬢稀頭
癩搽擦旬日滋潤異常以免少年
白頭過早之患如蒙賜購請至中
國各大藥房均有代售

上海老晉隆洋行經理

天寶齋婦科種子仙丹服後受胎極速不信者有法可試案未生蛋之雞飼以此丹半月後蛋生矣自處言欺人罪我惟天

婦科降生丹

夫婦人皆無不育之理不育者即有病也然病多起於月經月經不調非受孕之兆氣血不和必發經候失常諸恙以漸生也紛擾所必然也則白水不調飭經無常或胸痛凝積或崩血多或傷於七情或壅心下或瘀及臍塞損害衛氣體虛盜汗不止或血枯面黃肌瘦或白帶淋漓胸腹脹悶百脈虛損宮寒冷動情即痠受而復等症此皆衝虛血虧致故種子之難所由來也此丹係要真人所傳能調和婦人衝任之血平定肝鬱之氣去瘀生新開鬱解悶煖宮止帶聚精旺血固本調經有功病壯精之功凡婦人望子者苟能連服一月中途不既孕服此產必雙胎真婦科聖藥種子仙丹也每料一斤價洋八元半料四元超腸種子慶衍瓜瓞男女腸痿精衰服後如奏奇功雙料每兩洋二元單料每兩無不應手而得素未生育之婦服後一舉成孕晚年經斷血枯常服且能育子元圖女婿婦服此恐產無父缺骨之子切忌牽勿輕服○另有參茸海狗腎扶每盒洋五元○總售處西門郵政局最妥總在上海二馬路中市西廂新里石庫門內

商情

查倉單

麥加利銀行	銀一百二十八萬	洋一百八十五萬
匯豐銀行	銀一千四百三十二萬	洋四百八十五萬
德華銀行	銀五百六十八萬	洋四百五十萬
正金銀行	銀七百十二萬	洋二百三十萬
道勝銀行	銀四百九十二萬	洋一百 四萬
通商銀行	銀二十五萬	洋七十萬
東方銀行	銀三百十二四萬	洋三十九萬
花旗銀行	銀九十七萬	洋三十七萬
華比銀行	銀九十九萬	洋六十八萬
和蘭銀行	銀四十四萬	洋九十五萬
中國銀行	銀五十九萬	洋一百六十萬
台灣銀行	銀二十五萬	洋四十四萬
錢莊	銀五十萬	洋二百七十四萬

匯票

英倫電匯	二先令七辨士一二五
現匯	二先令七辨士一八七五
電匯四個月匯票	二先令七辨士三一二五
買進四個月匯票	二先令七辨士五六二五
銀行月匯票又六個	二先令七辨士六八七五
匯豐四個月定貨	二先令七辨士六八七五
帶根六個月定貨	二先令七辨士八一二五
法國電匯	三法郎二十七分
四個月匯	三法郎三十三分半
德國電匯	二馬克六十五分
四個月匯	二馬克七十分〇半
美金電匯	六十三個一二五
四個月匯美金	六十五個
香港電匯	七十四分三七五
日本金洋	七十八分半
印度匯票	盧比一百九十三個二五

股票

三月初五日股票現盤

靄格志	買	五十九兩五錢
業廣	買	九十兩
電車	賣	一百十兩
新呢王	買	六兩二錢五
公和祥	賣	九十四兩

金市

現貨標金	三百七一五兩
沙金合赤	三百八十三兩五
足赤條金	三百八十三兩
大條銀	廿六辨士七錢五

錢市

英洋	早	七錢二分八七五
	午	七錢二分九二五
龍洋	早	七錢二分七二五
	午	七錢二分七七五
北洋		七錢二分七厘
小洋		六錢四分一厘
銀拆		一錢八分
銅元		一百八十一千五百
市錢		一百五十千
衣牌		一千三百十
洋找		七錢二分七
錢找		一千二百

寗波洋市

規元	一百三十六元七角七
洋拆	一角
轉帳 升	六分

杭州洋市

規元	一千三百七十一元
	一角二分五
洋厘	六錢五分
甬匯 升	二元
紹匯 升	一元五角

本廠紗

十六支紅〇龍	一百〇三兩
又 紅龍	九十九兩七五
又 雲龍	九十八兩五錢
又 雙龍	一百〇四兩五
又 雙象	一百〇一兩五
又 雙虎	一百〇三兩五
又 胭脂虎	一百〇三兩五
又 日光	一百〇三兩七五
又 水月	一百〇六兩七五
又 火機	一百〇四兩
又 牧羊	一百〇三兩五
又 三星	一百〇一兩
又 雲鶴	一百〇一兩五錢
又 稱紗牌	一百〇二兩五錢
又 天官	一百〇三兩
又 月季	一百兩
又 丹鳳	一百兩
又 銀毛	九十五兩
又 聚寶盆	九十七兩
十支 雙虎	九十三兩
十支 麒麟	八十八兩
十支 銀毛	八十五兩五

東洋紗

二十支紅財神	一百〇九兩
又 藍魚	一百十五兩
又 日鳥	一百〇八兩
又 福島	一百十三兩
又 五子圖	一百〇八兩
又 什牌	一百〇六兩
十六支藍魚	一百〇七兩
又 福島	一百〇五兩二五
又 立馬	一百〇六兩
又 三馬	一百〇五兩二五
又 雙鹿	一百〇五兩五錢
又 雙喜	一百〇二兩
又 二喬	一百〇四兩五錢
又 五福	一百〇三兩
又 花蝶	一百〇四兩五
又 麒麟	一百〇三兩七五
又 送子	一百〇一兩五
又 三圖	一百〇四兩二五
又 金象	一百〇三兩
又 什牌	一百〇一兩五錢

米市

北幫高機白更	六元二角五
又 高機白元	七元二角五
南幫機早稻	五元九角
又 機晚稻	五元七角三
蘇同機白更	五元六角五
又 高白更	五元五角五
黎里高白更	五元三角
周庄高白更	五元二角
高機洋尖	六元三角
高機陰花	六元六角
高機湖南尖	七元
角里 溜涇 河下機白更	五元五角

花衣

通州花衣	廿一兩八錢
上海花衣	念兩〇五錢
太倉花衣 白子花	念一兩
紫子花	念二兩
火機花衣	廿兩〇五錢
餘姚花衣	廿兩
四牌花衣	廿兩〇八錢
南路籽花衣	十元〇五角
北路籽花衣	十一元三角

進出口輪船

三月三十日進口輪船禮拜二

江天	由甯波	招商總局
甬興	由寗波	甯紹公司
溫州	由烟台	太古公司
桂林	由香港	太古公司
大利丸	由長江	日清公司
宜昌	由烟台	太古公司

四月一日禮拜三出口輪船

神戶丸	二點鐘開往大連	郵船會社
景星	往烟台天津	怡和洋行
大通	往長江	太古公司
瀘州	往香港廣東	太古公司
吉林丸	一點半開往日本	郵船會社
新北京	往寗波	太古公司
寗紹	往寗波	甯紹公司
海口	往厦門汕頭	太古公司
遇順	往厦門	招商總局
江永	往長江	招商總局
致遠	往香港	招商總局

四月二日禮拜四出口輪船

島取丸	二點開往日本	郵船會社
大利丸	往長江	日清公司
廣生	往汕頭香港廣東	怡和洋行
江天	往寗波	招商總局
甬興	往寗波	寗紹公司
江裕	往長江	招商總局

四月三日禮拜五出口輪船

筑前丸	三點半開往日本	郵船會社
鎮興	往長江	鴻安公司
鎮安	往青島	太古公司
龍門	往青島大連	亨寶公司
德和	往長江	怡和洋行
怡隆	往膠州牛莊	怡和洋行
大德	往揚州	大達公司

四月四日禮拜六出口輪船

格林安	往神戶橫濱	郵船會社
和平	往秦皇島	開灤公司
八幡丸	往日本	郵船會社

四月五日禮拜日出口輪船

岳陽丸	往長江	日清公司